Tropas Norteamericanas Ocuparon la Isla Roi

VIOLENTAS BATALLAS EN EL SECTOR DE ANZIO

DOBLE ATAQUE ALIADO

ARGEL, 2 (United) — Las fuerzas anglo-norteamericanas, en una recia acometida de flanqueo han quebrado la línea Gustav en un frente de varios kilómetros al Norte de Cassino y hacen peligrar toda la línea defensiva alemana que protege a la vía Cassilina, mientras que más al norte, las tropas de invasión ensanchan sin cesar las cabeceras de puente pese a la intensificada resistencia del enemigo.

Las fuerzas de desembarco, que han ocupado ya una extensión de territorio de 22 kilómetros de largo por 13 de profundidad, con su centro de Anzio, acometieron en un sector al Sud de la capital con dos columnas acorazadas al Este y al Norte de las cabeceras de puente, en un doble ataque tendiente a dividir en dos a los contingentes alemanes que operan en la región central de la península.

No se tienen muchos detalles de la nueva ofensiva de las tropas franconorteamericanas en el primer frente, sabiéndose únicamente que poderosos elementos acorazados y de infantería, en una violenta acometida, hacia el Oeste, a través de las montañas, lograron quebrar la línea Gustav al Norte de la fortaleza de Cassino y amenazan gravemente todo el dispositivo de defensa alemana que protege la vía Cassilina, vital ruta de comunicación entre Roma y el frente del Sud, especialmente por el hecho de que el enemigo no cuenta con nuevas posiciones preparadas en ese sector.

En el frente al sud de Roma, donde los invasores han llegado a las afueras de Campoleone y Cisterna, el enemigo parece haber arrojado el principal peso de su poderío contra la localidad nombrada en segundo término, pues las informaciones oficiales dicen que los norteamericanos han rechazado fuertes contraataques nazis en ese sector.

Informaciones radiotelefónicas de origen enemigo dicen que hay un violento cañoneo en la zona Campoleone-Cisterna, el cual se oye desde Roma.

En el resto del frente del V ejército se desarrollan intensas actividades de patrullas, especialmente a través del río Rápido, al Sud de Cassino, según los despachos de la zona de batalla.

Por primera vez en muchos días, los germanos no contraatacaron a los británicos en el sector del curso inferior del Garellano. Mientras tanto en la región del Adriático, patrullas del VIII ejércitos penetraron profundamente en posiciones de defensa alemanas al Norte de Ortona.

Tropas canadienses efectuaron un corto avance, logrando apoderarse de posiciones de montaña que dominan un cruce de caminos exactamente a dos y medio kilómetros al Sudeste de Tollo y dejaron fuera de combate a tres cañones antitanques alemanes de 75.

En el resto del frente oriental, la acción se limitó a operaciones de patrulla, que alcanzaron considerable intensidad.

ACCIONES AEREAS

ARGEL 2 (United) — Las fuerzas aéreas aliadas, no obstante las dificultades del tiempo, efectuaron múltiples operaciones contra objetivos tácticos y estratégicos enemigos y han bloqueado posiblemente la carretera de Albano, al noreste de la cabecera de puente, dispersando a una poderosa formación de bombarderos nazis que se aprestaba a atacar un convoy. El mal estado del tiempo impidió a los bombarderos pesados continuar sus operaciones contra los aeródromos y centros de comunicaciones enemigos, pero aparatos medianos atacaron la Vía Appia a la altura de Albano, creyéndose posible que hayan interrumpido el tránsito por esa importante ruta.

Aviones Invader atacaron líneas de aprovisionamiento enemigas en la zona de la cabecera de puente, sobre la cual los cazas realizaron ininterrumpidas operaciones de patrullaje sin incidentes dignos de mención.

Aparatos Thunderbolt, Baltimore y Kittyhawk, atacaron las instalaciones ferroviarias de San Valentino, en la costa Dálmata, y otras escuadrillas atacaron a la navegación enemiga frente a la costa oriental italiana, alcanzando con sus proyectiles a un buque mercante de 1.500 toneladas en Spalato.

Aparatos Beaufighter interceptaron a 40 bombarderos alemanes que en dos formaciones se aprestaban a atacar un convoy aliado, en el Mediterráneo, y derribaron a tres de ellos, impidiendo a la mayor parte de los restantes llegar a distancia de ataque de las naves. Las informaciones oficiales confirman la noticia recibida ayer del frente sobre el ataque a las refinerías de petróleo de Trieste, y revelan que la incursión estuvo a cargo de aparatos Wellington.

Durante las operaciones de ayer la aviación aliada no experimentó pérdidas, destruyendo en cambio 5 aparatos enemigos. De ellos, cuatro fueron abatidos por las fuerzas costeras, y el otro, un hidroavión, por aviones Spitfire en misión de escolta, cerca de Spezia. Se anuncia entre tanto que la aviación aliada del Mediterráneo efectuó más de 6.000 salidas en Enero, destruyendo 619 transportes automotores, 14 tanques y 14 locomotoras, hundiendo o averiando además, 24 buques enemigos. Durante ese período la aviación aliada perdió 28 aviones.

COMUNICADO ALIADO

ARGEL 2 (United) — Texto del comunicado aliado: Las tropas norte americanas y francesas del V ejército efectuaron un nuevo avance hasta el oeste en las montañas al norte de Cassino y ahora han irrumpido a través de la línea Gustavo en un frente de varios kilómetros.

En el sector de Anzio se está librando violenta lucha y las tropas anglonorteamericanas prosiguieron su avance en algunas zonas. Las patrullas del VIII ejército estuvieron activas en todo su frente.

La refinería de petróleo de Trieste fué atacada por nuestros bombarderos nocturnos la noche del 31 de enero al 1.o de febrero.

El mal tiempo limitó ayer las operaciones aéreas, pero una fuerza de bombarderos medianos atacó el empalme caminero de Albano.

La estación ferroviaria de San Valentino fué atacada por bombarderos ligeros y cazas bombarderos operaron contra la navegación frente a la costa Dálmata. Fueron destruídos cinco aviones enemigos. No se perdieron ninguno de los nuestros".

EL CONFLICTO ENTRE ESPAÑA Y LOS ALIADOS

MADRID, 2 (United). — Hay esperanzas de que podrá ser resuelto satisfactoriamente el serio problema político planteado entre España y los aliados, problema que se agravó cuando días pasados el gobierno norteamericano suspendió los envíos de petróleo a España. La llegada a esta capital del embajador español en Londres, Duque de Alba, ha robustecido las esperanzas de los círculos que confían en que se hallará una solución buena, que aleje definitivamente la posibilidad de otras medidas aliadas, inclusive la de ruptura de relaciones diplomáticas.

Aunque aquí el gobierno no ha da informaciones sobre la situación, ésta es bastante bien conocida gracias a las transmisiones de las radioemisoras extranjeras. Los españoles responsables se muestran dispuestos a considerar el problema y no exteriorizan la menor inquietud o nerviosidad. Por su parte los británicos y norteamericanos residentes en España no han notado el menor cambio en la tradicional y cordial hospitalidad hispana. Entretanto, el ministro de asuntos exteriores, conde de Jordana, y el embajador de Estados Unidos, Carleton Hayes, conferenciaron largo rato el sábado y el lunes y aunque no trascendió lo tratado dase por seguro que conversaron sobre la suspensión de los envíos de petróleo. Asimismo Hayes, se entrevistó con su colega británico, sir Samuel Hoare. La impresión general es que ahora todo depende del gobierno del general Franco. Como lo dijo un diplomático aliado: "España tiene la pelota".

Sábese que el embajador Hayes, dijo al conde de Jordana que los aliados no piden a España que rompa sus relaciones con Alemania, o que participe en la guerra, junto a las naciones Unidas. Lo que desean es una solución favorable de cuatro cuestiones principales, que no constituyen violación alguna de la neutralidad española.

A ese respecto se informó que varios barcos italianos ya fueron dejados en libertad y que zarparon hacia puertos aliados. También se recuerda que hubo recientemente muchas modificaciones en el mecanismo político de España, que traducen una gradual evolución para mantener al país en contacto más ajustado a la realidad con el mundo aliado. Para España, la actual situación es difícil y hasta un poco peligrosa. En círculos hispanos aliadófilos se dijo: "Si lo que se desea es la ruptura de relaciones con el eje, debemos proceder con cuidado", añadiéndose, "eso fué más fácil para la Argentina, porque lo separan miles de millas de Océano de Europa. En el caso de España, por el contrario, el enemigo está a nuestras mismas puertas". En cuanto a la situación planteada por la escasez de combustible líquido, se la considera seria. Varios surtidores públicos de gasolina de Madrid, no funcionan y a partir de mañana quedarán posiblemente anulados todos los cupones de racionamiento de gasolina. Para que tengan valor tendrán que ser nuevamente autorizados por el ministerio de guerra. Las líneas aéreas Iberia, siguen funcionando normalmente y se ha desmentido la noticia procedente del extranjero de que Gran Bretaña, había cancelado los "navicerts" para los barcos españoles.

Ocuparon Promina los Patriotas Yugoeslavos

LONDRES, 2. (United). — Los patriotas yugoeslavos tomaron por asalto la localidad de Promina, según lo anuncia el comunicado del ejército de liberación, que agrega que la 19a. división yugoeslava causó grandes bajas a una división alpina alemana en la zona de Knibencovac.

EL BIEN PUBLICO

"NUESTRA VICTORIA ES NUESTRA FE" (S. Juan 5, 4)

Año LXVI — Montevideo, Jueves 3 de Febrero de 1944 — Núm. 20.259

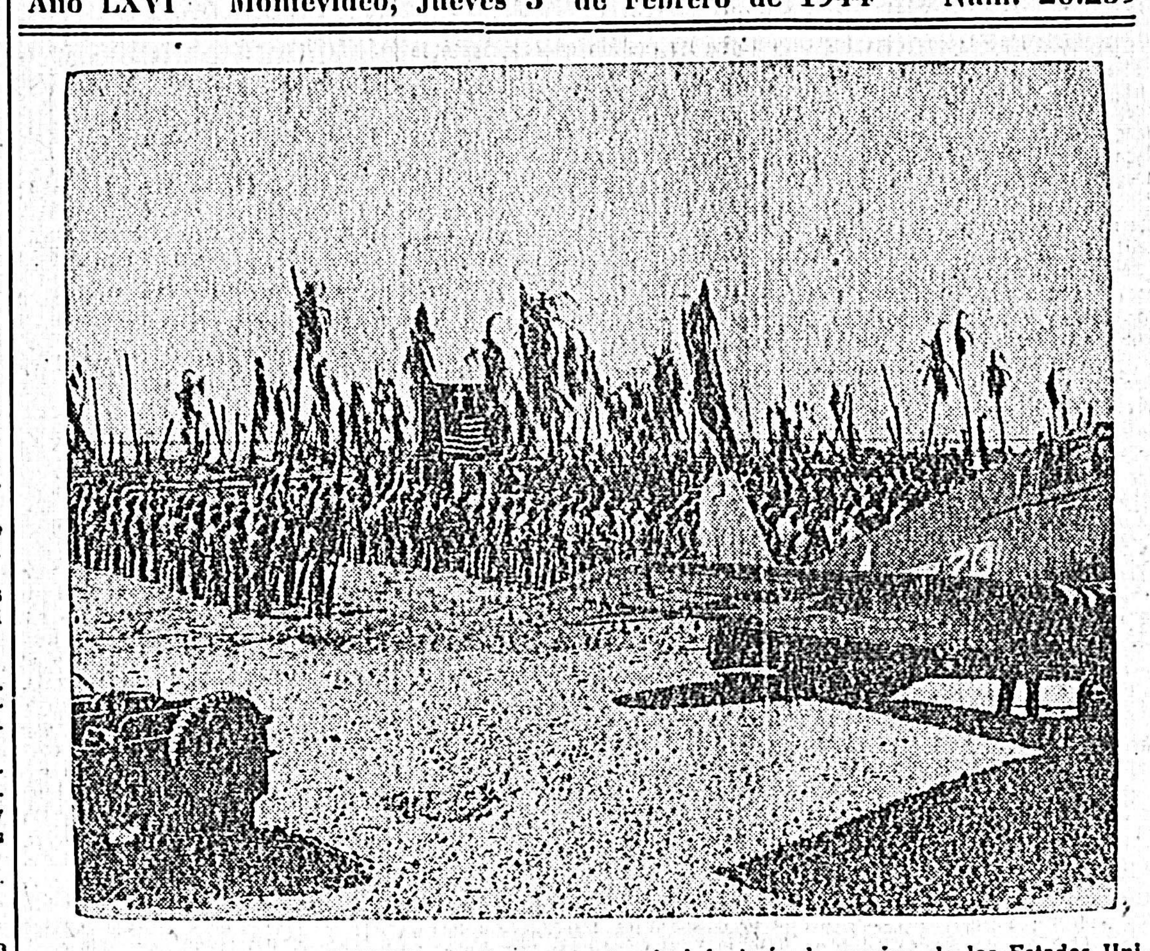

EN HONOR DE LOS MUERTOS. — Destacamentos de infantería de marina de los Estados Unidos tomaron parte en Tarawa, en el Pacífico central, en las ceremonias celebradas en honor de los muertos en el ataque que arrebató la isla a los japoneses. Los erectos troncos de los coteros, privados de sus palmas, son testimonio mudo de la violencia del combate.

ENTRAN EN ESTONIA

Tomaron Vanakila

MOSCU, jueves 3 (United). — Las tropas soviéticas han avanzado más de 130 kilómetros, en menos de tres semanas transcurridas desde el 14 de enero en que se inició la ofensiva de Leningrado. Según se cree esta noche, se están introduciendo en Estonia, en dirección al importante empalme ferroviario de Narva, después de ocupar Vanakila, ciudad que se halla sobre la frontera ruso-estoniana.

Según noticias de Berlín, las tropas soviéticas tratan de cruzar el río Narva, que constituye un obstáculo que se alza antes de la ciudad del mismo nombre, y que corre de diez a quince kilómetros dentro de territorio estoniano.

Esta es la segunda frontera que los contingentes soviéticos cruzan este año, ya pasaron sobre la frontera polaca de pre guerra, el seis de enero, y en diez días avanzaron 95 kilómetros hasta la ciudad de Vladimirets. En los primeros días de esta semana el segundo ejército báltico, del general Popov, se hallaba a 97 kilómetros de Letonia. En el extremo Sur del frente de Leningrado, los soviéticos ocuparon numerosas localidades, entre las que se halla Oikhovka, a 27 kilómetros al Sud oeste de Chudovo.

Al Oeste y al Sudoeste de Novgorod, los rusos rechazaron los contraataques alemanes, y ocuparon varios puntos no identificados, en su marcha hacia Luga.

Vanakaila, a 12 kilómetros al Norte de Narva, punto este último que según se informa se halla ya a distancia de tiro de artillería de los contingentes soviéticos, es una ciudad ocupada por el movimiento de punta de lanza del norte, que avanzó casi diez kilómetros de la ciudad fronteriza de Keikino, ocupada el martes.

Los avances se hicieron a lo largo de un amplio frente, y Krivayaluka, que se halla a un kilómetro y medio al este de la frontera y a 17 kilómetros al sur de Narva también fué ocupada. Su ocupación significa que los contingentes soviéticos se hallan a 3 kilómetros de la línea férrea que une a Narva con Pskov, y cuya intercepción por parte de estos dejaría a los alemanes de Narva con solo la línea que va de allí a Tallin en condiciones de ser empleada.

Por primera vez en varias semanas, el comunicado de Moscú es más notable por lo que no menciona, que por lo que realmente afirma.

El comando soviético todavía no ha mencionado los grandes esfuerzos que se realizan para unir los ejércitos de Belayatserkov y Kirovograd, operación que según los alemanes va en progreso, y tampoco hace mención de las principales marchas al sudoeste de las cabeceras de puente de Dniepropetrovsk y Nikopol.

También guarda silencio sobre las operaciones que se efectúan en la zona del oeste y sudoeste de Novogradvolynsk, donde dice el alto mando alemán que la presión enemiga se intensifica.

Agrega: "Unidades de la caballería enemiga irrumpieron a través de los tributarios del sur del Pripet protegidos por los bosques y el río Goryin, trataron de dirigirse hacia el sur donde las interceptaron nuestras tropas, y se libra una recia lucha".

Esta última acción es incierta, pero según se cree se estaría librando entre Barny y Prinsk. Los rusos no mencionaron los anteriores y poderosos contraataques alemanes al sur de Vinnitsa y Kritinovka durante varios días, por lo que parecía que la ofensiva alemana había cesado completamente.

COMUNICADO OFICIAL

MOSCU. 2. (United). — Texto del comunicado de guerra: "En dirección a Narva, nuestras tropas continuaron su ofensiva con éxito y tomaron más de 40 lugares habitados, incluso Vanakila y Volkhovo.

Al sur de Siverski, nuestras fuerzas libraron batallas de ofensiva, durante las cuales ocuparon varias localidades. Al sudoeste y sur de Lyuban, las tropas rusas prosiguieron su avance. Al Oeste de Novosokolniki, los soviéticos también siguieron avanzando y ocuparon diversos puntos, lo mismo que al Oeste y sudoeste de Novgorod, donde fueron anulados, los contraataques y la resistencia del enemigo. El primero de febrero, las fuerzas rusas destruyeron o averiaron 85 tanques germanos y derribaron 61 aviones".

AMPLIOS AVANCES

MOSCU, 2. (United). — Las fuerzas del general Govorov, se internaron en Estonia y ocuparon en esa operación Vanakila.

Vanakila se encuentra a ocho kilómetros al oeste de la frontera, en el rincón nordeste del territorio estoniano.

Advertencia a Finlandia

ESTOCOLMO 2 (United) — En las esferas diplomáticas se informa con visos de mayor veracidad que nunca, que los Soviets han advertido a los finlandeses que se alejen de la guerra dentro de seis semanas o se atengan a las consecuencias.

Parecen ser extrañas las formas que adquiere la diplomacia moderna, y resulta difícil adivinar por qué medios los rusos han hecho llegar esta advertencia a los finlandeses, que en resumen tienen todos los visos de un formal ultimatum. El hecho más importante es que en los círculos finlandeses de esta ciudad se admite que se han tenido noticias de este ultimatum, por lo que se presume que el mismo debe haber llegado a Helsinki. Las noticias parecen que lógicamente deben haber llegado a oídos del gobierno finlandés y debe presumirse por lo tanto que la comisión de relaciones exteriores, le ha de prestar su más seria atención. Se cree que los Soviets no están dispuestos sino a aceptar las fronteras de 1940, con la ocupación de Hangoe. Con respecto a que ocurran cambios en la situación militar, existen también indicaciones de que los Soviets, poseen una cantidad de submarinos en la base naval de Kronstad y Leningrado, listos para operar en el Mar Báltico. Se tiene entendido que los rusos poseen unos veinte submarinos en servicio en estas bases además de la flota de superficie. No se conoce la composición exacta de esta última, aunque se cree que la integran los acorazados Marat, October y Revolution, y los cruceros Máximo Gorki y Kirov y por lo menos siete destructores y un número de torpederos. Obviamente con esta flota y la flota aérea con bases terrestres, los rusos causarían un pandemonium en las comunicaciones alemano-finlandesas, en el Mar Báltico.

El gobierno finlandés, como también otros finlandeses consideran todo esto y sienten aprehensión hacia el futuro, aunque naturalmente no están dispuestos a admitir su desgracia. Se destaca que muchos, entre estos a los componentes del ejército finlandés, creen que Finlandia, puede ofrecer una intensa resistencia a los rusos.

Nuevas Normas Para el Funcionamiento de las Radiodifusoras Argentinas

BUENOS AIRES, 2 (United). — El P. E., por intermedio del Ministerio del Interior ha dictado un decreto por el cual, de acuerdo a lo solicitado por la Dirección General de Correos y Telégrafos, se fijan nuevas normas para la dirección y funcionamiento de las estaciones radiodifusoras del país.

Establécese en dicho decreto, que a partir de la fecha de la aparición del mismo, las concesiones, permisos o licencias para la explotación o funcionamiento de servicios de radiodifusión serán otorgados exclusivamente a argentinos, nativos o naturalizados con no menos de 10 años de ejercicio de la ciudadanía y residencia en el país; que además, deberán tener su domicilio legal y sede principal de sus negocios dentro del territorio de la nación.

El capital deberá igualmente pertenecer a argentinos nativos, o naturalizados con no menos de 10 años de ejercicio de la ciudadanía y residencia en el país. En caso de que se tratase de sociedades o corporaciones, o sociedades anónimas o por acciones, los estatutos societarios deberán contener las siguientes cláusulas: a) El capital suscripto e integrado deberá pertenecer a argentinos nativos o naturalizados con no menos de 10 años de ejercicio de la ciudadanía y residencia en el país.

b) Las acciones serán nominativas e intransferibles sin la previa y expresa autorización de la Dirección General de Correos y Telégrafos y deberán pertenecer a personal de existencia visible y de nacionalidad argentina de origen o por naturalización con no menos de 10 años de ejercicio de la ciudadanía y residencia en el país.

c) El Presidente del Directorio y los directores que ejerzan funciones directivas, ejecutivas o representativas, deberán ser argentinos nativos sin excepción.

d) Los puestos superiores de explotación, técnicos especializados y administrativos, serán desempeñados por argentinos nativos, sin excepción. El resto del personal deberá ser argentino nativo o naturalizado con no menos de 10 años en el ejercicio de la ciudadanía. — Se concede un plazo de 60 días a los titulares de concesiones, permisos o licencias para la explotación o funcionamiento de estaciones de servicio de radiodifusión que no llenaran las condiciones establecidas para que constituyan sociedades que satisfagan esas exigencias. Igual plazo se acuerda a las sociedades, corporaciones y empresas o sociedades anónimas o por acciones que exploten estaciones o servicios de radiodifusión, para que introduzcan en sus estatutos o contratos sociales los requisitos establecidos precedentemente. La Dirección General de Correos y Telégrafos queda autorizada para conceder a los recurrentes un nuevo plazo de 60 días hábiles. En los considerandos en que el Poder Ejecutivo fundamenta la medida dispuesta, dice: "que la radiodifusión cumple en tiempo de paz, una labor excepcional en la educación artística, cultural y educacional del pueblo y es, en épocas de guerra, un auxiliar valioso para la seguridad y defensa nacionales.

"Que por ello es necesario asegurar que en las empresas y servicios de radiodifusión los capitales sean argentinos y que la dirección y ejecución de tan fundamentales servicios públicos esté en manos de argentinos nativos, hasta tanto el estado pueda nacionalizarlos; "que para fiscalizar el debido cumplimiento de los precedentes, las acciones deben ser nominativas y su suscripción, cesión o transferencia debe autorizarse previamente por la autoridad competente; y "que razones de equidad aconsejan conceder un plazo prudencial para que las empresas existentes introduzcan en sus estatutos o contratos las modificaciones que se exijen".

"Es Tiempo de Poner Fin a la Guerra" Dijo Montgómery

LONDRES, 2 (United). — El Gral. Montgomery, al dirigir la palabra a las fuerzas de invasión británicas, hoy, en un pueblo del S. E. de Inglaterra, les dijo: "Deseo que sepan que jamás mandaré un ejército a la lucha hasta tanto esté bien seguro de que tendrá un excelente comportamiento. No tendremos cuestiones sobre fracasos porque si existe alguna incertidumbre, no las mandaremos a pelear. Es una gran cosa que Vds. sepan ésto. Hoy podemos saber como ha de terminar la guerra. Lo único que no sabemos es exactamente cuando terminará. Lo único que les puedo decir es que debemos hacer todo lo posible para que termine este año. Podemos hacerlo y lo haremos. Vds. y yo veremos, juntos, esta terminación. Creo que ya es tiempo de que le pongamos un fin".

QUEJAS CONTRA LA PRENSA URUGUAYA

BUENOS AIRES, 2 — (United) — En los círculos allegados a la Cancillería, ha trascendido que en la entrevista que mantuvo con el Ministro de Relaciones Exteriores, Gral. Gilbert, el embajador del Uruguay Dr. Eugenio Martínez Thedy, aquel secretario de estado, expuso en nombre del gobierno argentino, el desagrado con que se vé en este país, la propalación "de noticias tendenciosas hechas por emisoras uruguayas, así como por ciertas publicaciones que lesionan los sentimientos de amistad que nos unen con el vecino país".

FABRICA DE CEMENTO EN SAN JUAN

SAN JUAN, 2 — (United) — Se dió a conocer un decreto del Interventor Federal, designando una comisión que tendrá a su cargo estudiar las posibilidades de establecer una fábrica de cemento, material indispensable para la reconstrucción de la ciudad.

EL ALCANCE DE LA COLECTA

BUENOS AIRES, 2 — (United) — La colecta popular que auspicia la secretaría de trabajo y previsión, en favor de los damnificados por el terremoto que destruyó la ciudad de San Juan, sigue en aumento con los aportes que se han recibido en los últimos días, lo que hace elevar su monto actual, a más de 15 millones de pesos

NUEVOS DESEMBARCOS EN LAS ISLAS DE KIVAJALEM Y NAMUR

WASHINGTON, 2 (United). — Oficialmente se informó, que fuerzas norteamericanas ocuparon la isla de Roi.

WASHINGTON, 2 (United). — El departamento de marina dió el siguiente comunicado: "Nuestras fuerzas se apoderaron de la isla de Roi. Se efectuaron desembarcos en las islas de Kwajalein y Namur, donde las acciones progresan favorablemente. En Namur, el enemigo fué contenido en el extremo norte de la isla y en Kwajalein, nuestras tropas se establecieron firmemente, y proceden a desalojar al enemigo.

Los continuos cañoneos y bombardeos por nuestros buques de guerra y aviones, contra las playas, permitió a nuestras fuerzas realizar los desembarcos en los tres principales objetivos, con poca resistencia de parte del enemigo. No tuvimos pérdidas navales y en cuanto a las bajas entre el personal fueron moderadas. Al parecer el ataque tomó al enemigo completamente de sorpresa".

LAS LUCHAS PRELIMINARES

PEARL HARBOR 2. (United). El mejor aeródromo del Japón, en cerca de 2.000 kilómetros, del Océano Pacífico Central, fué neutralizado y se veía hoy en peligro de ser ocupado por las tropas y la marinería de desembarco de Estados Unidos, que en número de 30.000 hombres consolidaron sus cabezas de puente en los islotes e iniciaron asaltos mayores contra los principales baluartes nipones, al cumplirse el tercer día de su invasión a las estratégicas islas Marshall. Acometiendo con toda violencia contra la intensificada resistencia nipona, las tropas norteamericanas empezaron a demoler las casamatas y fortificaciones subterráneas en el gran atolon de Kwajalein, al entrar en su fase crítica la batalla a lo largo del frente de 105 kilómetros, salpicado de islas y arrecifes. Después del feliz asalto inicial iniciado el lunes por la mañana, el principal objetivo de las fuerzas de invasión parece constituirlo el gran aeródromo instalado en la isla de Roi. No se han anunciado aún oficialmente desembarcos en esa isla propiamente dicha, pero los aviones y las piezas de artillería de la fuerza naval de ataque más grande que jamás se haya congregado en el Pacífico, pulverizaron las instalaciones japonesas impidiendo al enemigo enviar aparatos, y prepararon el terreno para el asalto terrestre que se espera inminente.

Las fuerzas de marinería de desembarco acometieron contra los límites de Roi —que es asiento del más grande de los aeródromos de Marshall y contra la isla de Naumir —donde se encuentra otra base aérea —, de extensión no revelada, mientras las divisiones del ejército convergen sobre la isla de Wajalein, a unos ciento cinco kilómetros hacia el Sur.

Los últimos despachos dicen que la resistencia japonesa que el primer día fuera escaso, o nula, se ha tornado ahora intensa, al entrar en juego la artillería y las minas en los nuevos puntos de desembarco. Las tropas de asalto habían establecido puntos de apoyo en diez islotes separados, dando muerte a 40 japoneses y apresando a otros varios. Las bajas de los norteamericanos se cree han sido ligeras, pero el contralmirante R. K. Turner advierte ahora que "la operación va a ser dura y podemos esperar pérdidas". La declaración del comandante indica que está próxima la etapa decisiva de la batalla. Con el más grande de sus aeródromos en las Marshall, inutilizado por el bombardeo aéreo y de artillería concentrado— de las 1.495 toneladas de metralla que señalando un "record" arrojaron las fuerzas norteamericanas del Pacífico, contra las islas, en preparación para el asalto los japoneses tendrían que despachar importantes refuerzos aéreos desde las bases insulares situadas más hacia el Noroeste, si desean oponerse desde el aire a nuevos desembarcos aliados.

Una poderosa flota de portaaviones de Estados Unidos, que probablemente constituye el "aeródromo flotante" más grande que jamás se haya reunido en parte alguna del mundo para una sola operación, está listo para enfrentar el esperado desafío aéreo de los nipones. El número real de esas unidades constituye un secreto, pero el reciente anuncio de la armada de Estados Unidos, de que su poderío en esa clase de naves estaba representado en total por 68 buques puede ser indicio del poder aéreo disponible.

Un dato ilustrativo, interesante sobre el alcance de la operación en las Marshall, lo ofrece el anuncio de la radio de Melbourne, según el cual, "un corresponsal indica que en la operación intervenían casi tantos buques capitales, como los que contaba la armada real, al estallido de la guerra". Un despacho enviado por un corresponsal que seguía ayer tarde el curso de los acontecimientos aguas afuera de Roi, dice que

en gran escala contra las poderosas defensas de la zona (inclusive — presumiblemente — el aeródromo de Roi), después de los desembarcos en las playas de los pequeños islotes de las Marshall centrales. Varias de las islas situadas en las inmediaciones de Roi, dice, ya habían sido completamente tomadas para entonces.

"A dos años de distancia del día, en que el almirante Halsey atacó por vez primera a las Marshall — agrega — la marinería de desembarco sienta pie en ellas en forma hora a hora más firme.

Antes de que se ultime el asalto en masa, Roi y Namur, recibirán el cañoneo más concentrado de la historia; 5.000 toneladas de proyectiles navales, como cálculo mínimo aparte del continuo bombardeo desde el aire". Roi había sido flanqueada por los desembarcos en las islas adyacentes.

EXITOS ALIADOS

PEARL HARBOR, 2. (United) — Tropas norteamericanas se apoderaron de todas las posiciones estratégicas de la isla Roi, y consiguieron además una serie de cabeceras de puente en las islas vecinas, que rodean completamente las guarniciones japon

sas de Kwajalein, corazón del archipiélago de las Marshall, en el Océano Pacífico central, según se anunció hoy oficialmente. Cuarenta y ocho horas escasas después de que las primeras unidades anfibias, desembarcaron en las playas, el lunes, los aliados han conseguido los tres objetivos principales de la primera fase de la invasión, con una facilidad que pone en sumo peligro a la gran base naval japonesa de Truk, en la isla del mismo nombre que se halla a unos 1.600 kilómetros al Oeste y a una distancia fácil para bombarderos que podrán efectuarse desde el aeródromo de Roi, recientemente ocupado por los efectivos norteamericanos. Sin perder una sola unidad naval y con bajas "muy moderadas" las tropas del ejército norteamericano y los cuerpos de infantería de desembarco se apoderaron de la madrepora de Roi y desalojaron a los nipones de las posiciones igualmente estratégicas de Namur y Kwajalaein. Estas dos islas, con la de Roi, que ya ha caído en manos de los norteamericanos, son los tres principales baluartes del grupo de Kwajalein.

Despachos recibidos del frente expresan que las tropas de choque de los Estados Unidos, estaban siendo diseminadas por las otras 90 isletas del grupo de Kwajalein, con toda la velocidad con que podían hacerlo las unidades navales de desembarco. Los japoneses, según estos mismos despachos, sufren aun las consecuencias de la sorpresa. El comunicado expedido en las últimas horas de hoy anuncia lacónicamente que la acción progresa en forma favorable.

Dice textualmente: "Nuestras fuerzas ocuparon la isla de Roi. Se han efectuado desembarcos en las islas de Kwajalein y Namur, y la acción progresa en forma favorable.

En Namur, el enemigo fué contenido en la porción del estremo norte de la isla, y en Kwajalein, nuestras tropas se han establecido firmemente y obligan al enemigo a retroceder. "El continuo bombardeo de las playas efectuado por nuestros barcos de guerra, aviones y artillería de tierra, permitió a nuestras fuerzas efectuar desembarcos en los tres principales objetivos, con escasa resistencia.

No sufrimos pérdidas navales y se calcula que las víctimas se han producido en escala muy moderada. Parece que el ataque ha tomado al enemigo completamente por sorpresa". La ocupación de Roi, da a los Estados Unidos, un aeródromo de forma triangular, desde el cual podrán operar sus aviones para ayudar a desalojar al enemigo de las restantes islas del grupo de las Marshall. Más tarde, cuando los escombros producidos por el bombardeo record de la artillería, aliada y de los aviones, haya sido quitado, este aeródromo servirá sin duda para bases de ataques de bombardeo pesado.

Alrededor DEL MUNDO

- Han ocurrido choques entre las autoridades francesas y los nacionalistas árabes en RABAT y en diversos puntos del Marruecos francés.
- *La radio ROMA anunció la ejecución del general Garibaldi, acusado de haber cooperado en el derrocamiento de Mussolini.*
- Oficialmente se anunció en ARGEL que durante el mes de enero, las fuerzas aéreas aliadas del Mediterráneo arrojaron 18 mil toneladas de bombas sobre los diversos objetivos atacados.
- *Informan de QUITO que un incendio destruyó unas cien toneladas de bobinas pertenecientes a los diarios "El Mercurio" y "Ultimas Noticias", causando daños en el edificio por valor de 200.000 dólares.*
- El Almirantazgo de LONDRES anunció que durante el año 1943, alcanzó a 2.515.000 el total de toneladas de los barcos mercantes enemigos apresados, hundidos o averiados.
- *Un despacho de ANGORA anunció que el terremoto de Geredh causó 103 muertos y 90 heridos.*
- La radio de PARIS informó que los varones de 16 a 60 años y las mujeres de 18 a 45, siempre que no tengan niños a su cuidado, podrán ser en lo sucesivo reclutados para trabajar en territorio francés.
- *Se anunció en LONDRES que en breve un barco sueco partirá de Suecia con rumbo a la Argentina, para transportar de allí a Grecia parte del trigo obsequiado por el gobierno argentino a las autoridades helenas.*
- Aviones "Mosquito" realizaron un vuelo de hostigamiento contra BERLIN, perdiéndose uno.
- *El gobierno de ASUNCION dictó un decreto declarando obligatorio el certificado médico prenupcial.*
- Informan de NUEVA DELHI que por primera vez las fuerzas terrestres británicas emplearon tanques en sus acciones en la selva birmana.

CUANDO LA CREOLINA ENTRA POR LA PUERTA...

LAS ENFERMEDADES SALTAN POR LA VENTANA

CREOLINA "LA BUENA ESTRELLA"

ES UN DESINFECTANTE PODEROSO, ESTERILIZA LOS GERMENES DE INFECCION Y PURIFICA EL AIRE

LA BUENA ESTRELLA

EXIJA LEGITIMA MARCA

STRAUCH & CIA. ISLA DE FLORES 1328 - MONTEVIDEO

CAMBIOS PARA IMPORTACION

	Mercado Dirigido — Cable	Mercado Dirigido — Vista	Mercado Libre — Banco República	Mercado Libre — Bancos Particulares
1 libra	$ 7.65	7.64	—	—
100 dólares	189.88	189.68	$ 190.—	$ 189.20
100 Frs. Sz.	s/c.	s/c.	s/c.	s/c.
100 cruzeiros	9.95	9.95	s/c.	s/c.
100 c/legal Arg.	47.85	47.55	47.95	47.70

LAS OPERACIONES DE AYER EN LA BOLSA

1ª RUEDA

DEUDAS NACIONALES. — Int. Con. Serie A a 97.70 $ 3.000. C a 98.— $ 50.000. D. O. H. Río Negro a 95.30 $ 23.000. Tel. del Estado a 95.50 $ 1.000. Obras Públicas 1940 a 95.40 $ 10.000; a 95.30, 4.000. Obras Públicas 1942 a 95.30 pesos 4.700. Obras Públicas 1937 a 95.30 $ 1.000.

TITULOS HIPOTECARIOS. — Serie A a 100.60 $ 9725; a 100.40, 2.000; a 100.30, 2.000.

ACCIONES. — Banco Territorial a 100.—, 100. Fca. N. de Cerveza a 261.30, 10; a 261.10, 10; a 260.90, 10; a 260.50, 20. Vidrierías Unidas a 144.—, 10. F. U. N. S. A. a 201.50, 40. Compañía Salus a 141.50, 30. Ferrosmalt a 264.—, 150. F. Parrabere a 132.50, 40; a 133.50, 20; a 135.—, 20.

2ª RUEDA

DEUDAS NACIONALES. — Int. Con. Serie B a 97.— $ 3.000. C a 98.— $ 1.000. D. O. H. Río Negro a 95.30 $ 7.000; a 95.40, 1.000. Ob. Públicas 1940 a 95.20 $ 1.000. Ob. Públicas 1942 a 95.30 $ 1.000; a 95.20 $ 1.000. Frig. Nacional a 94.80, $ 49.000.

TITULOS HIPOTECARIOS. — Serie A a 100.20 $ 13.325; a 100.40, 15.000. B a 99.90 $ 42.675. C a 100.50, $ 7.025; a 100.60, 10.000; a 100.80, 1.000; a 100.90, 1.500.

DEUDAS NACIONALES. — Serie N a 95.— $ 10.000. Expr. C. de Montevideo a 95.10 $ 7.000; a 95.30, 14.700.

ACCIONES. — Banco Comercial a 312.—, 10. Cristalerías del Urug. a 320.—, 20. Comp. Salus a 141.50, 80. Pamer S. A. a 106.—, 20. Fca. N. de Papel a 240.50, 10. Alpargatas (pref.) a 335.—, 10. Oblig. Conaprole a 92.—, 5.000.

PLAZA: SOSTENIDA

MONTO DE OPERACIONES. — Deudas Nacionales $ 174.700. Títulos Hipotecarios $ 113.350. Deudas Municipales $ 31.700. Soc. Anónimas $ 66.000. — Total $ 385.750.—

INFORMACIONES SUMINISTRADAS POR LOS Sres. MENENDEZ y Cía.

Compañía del Gas

NUEVO HORARIO PARA EL PUBLICO EN SUS OFICINAS CENTRALES

25 DE MAYO ESQUINA JUNCAL

Lunes a Viernes

9 A 12 — 14 A 17 HORAS

Sábados

9 A 12 HORAS

EL NUEVO DIRECTOR DE SEGUNDA INFANCIA

Una designación que ha sido recibida con beneplácito ha sido la del Director de la División Segunda Infancia del Consejo del Niño, Dr. Ernesto Caprario, destacado facultativo de larga actuación profesional en nuestro medio, y que había desempeñado antes el cargo de Jefe de Servicio Médico del Consejo del Niño.

Sucede el Dr. Caprario en su nuevo cargo al Dr. Víctor Escardó y Anaya, quien dejó de ocuparlo por haberse acogido a los beneficios de la jubilación.

El Dr. Caprario es miembro fundador de la Sociedad de Pediatría de Montevideo, habiendo publicado trabajos científicos en revistas médicas y actuado en diversos cargos técnicos dependientes de la Asistencia Pública y del Ministerio de Salud Pública desde 1906.

✝ Doctor Héctor Tosar Estades

(Q. E. P. D.) — Falleció en la Paz del Señor confortado con los Santos Sacramentos y la Bendición Papal el 18 de Enero de 1944. — La Federación Uruguaya de Estudiantes de Acción Católica invita a todos sus miembros a la Misa que, por el eterno descanso del padre de sus compañeros Héctor y Carlos Tosar Errecart, se rezará mañana viernes 4 a las 8 horas en la Cripta de María Auxiliadora (Canelones y J. de Salterain).

✝ Carolina Aguerre de Mistretta.

— (Q. E. P. D.) — Falleció en la Paz del Señor, el día 4 de Febrero de 1940. — Su esposo Pascual Mistretta, invita a los parientes y las amistades de la difunta al funeral que se celebrará el viernes 4 de febrero, del corriente año, a la hora 9 (nueve) en la Iglesia San Antonio, de los RR. PP. Capuchinos, en la calle Canelones N.o 1650. Agradece a las personas que se dignarán molestarse asistiendo a este acto. S|c. Av. Brasil 2882. — Montevideo, febrero 2 de 1944.

Consejos Prácticos Sobre Viticultura

Por el Ing. Agr. Manuel F. Mendizábal, Encargado de la Sección Laboratorio de la Dirección de Agronomía.

Suponemos implantado el viñedo como tantes veces lo hemos preconizado en filas paralelas a dos metros y un metro veinte de distancia en la fila entre planta y planta, tratándose de las variedades vínicas corrientes como por ejemplo la Harriague. Las variedades que requieren poda corta pueden ir a un metro como la Vidiella y las que requieren poda larga como es la Isabella pueden ir hasta un metro cincuenta, distancia que en la práctica ha resultado recomendable.

No está demás repetir que esta variedad necesita espalderas más altas y consecuentemente postes más altos y resistentes y mayor número de hilos para obtener mayor superficie de empalizada. En esta forma podemos aplicar una poda larga, única forma de hacer rendir a esta variedad buenas cosechas. De lo contrario el vigor y la frondosidad de su follaje hace lo que en términos corrientes se llama irse en vicio.

ORIENTACION DE LAS FILAS. — Siempre que la configuración del suelo lo permita se le da preferencia a la orientación norte sur aproximadamente a ella, pues como es bien lógico las espalderas que corren norte sur aprovechan mejor los rayos solares por la mañana y por la tarde, y como consecuencia de ello ejerce cierta benefactora influencia sobre la sanidad del follaje y el fruto. Pero esta directiva es muchas veces antagónica con la configuración o los declives del suelo. En efecto, no deben nunca correr las filas siguiendo la máxima pendiente del terreno, pues los efectos de la erosión en el mismo se harán sentir a los pocos años, lavando las tierras y hasta dejando en parte al descubierto las raíces de muchas plantas. Forzosamente pues, tenemos que dar preferencia a este punto sobre el primeramente mencionado o sea la orientación, aunque tengamos que instalar la filas de Este a Oeste.

Se requiere una pendiente suave para facilitar el escurrimiento de las aguas ya que éstas estancadas representan un peligro para la sanidad del sistema radicular. En consecuencia en las laderas algo pronunciadas se dará preferencia a la orientación que corte oblicuamente la máxima pendiente, en un ángulo más o menos abierto según aquella misma pendiente.

(Continuará)

PUEDO! DEBO! QUIERO!

MARITIMAS

BUENOS AIRES - COLONIA

E|N. "Ciudad de Colonia"; Sale de Buenos Aires todos los días a las 8.30 horas. Partirá de Colonia: de lunes a sábados, inclusive, a las 12 horas. Los domingos saldrá a las 19.

Vapor "Guarany": Sale de Buenos Aires: todos los días, con excepción de los sábados, a las 7 y 30 horas. Los sábados saldrá a las 14 y 30. Partirá de Colonia: de lunes a viernes, inclusives, a las 11 horas. Los sábados y domingos saldrá a las 18.

VARIAS: El "Uruguay", brasileño, llegó de Corumbá y escalas, consignado al Lloyd Brasilero, con pasaje, correo y carga. El "Ecuador", sueco, zarpó para Gothenburg, por A. Gordon-Firing. El "B 51", nacional, zarpó para Bs. Aires por Elefteriux y Cía. El "Guanaco", argentino se espera de Bs. Aires con carga a la Cía. Uruguaya de Navegación Ltd. El "Lillohus", sueco para Gothenburg, por Ch. Weir y Cía. El "Puerto El Dorado", argentino, para Bs. Aires por Passano y Cía.

A LLEGAR: "Monte Albertia" español, de Bilbao y esc. a Dodero S. A. "Essoleum", petrolero argentino, de Campana a la Vest India Co. 'Generalizé", español, del exterior a Dodero S. A. "Uruguay", nacional, de P. Alegre a F. Rocco S. A. "María Victoria", español, del exterior a Dodero S. A. "Cabo de Buena Esperanza", español, de Bilbao y esc. a P. Ferrés y Cía. "Río Jachal", argentino, de Nueva Orleans y esc. a M. Real de Azúa "Paraguay", brasileño, de Corumbá y esc. al Lloyd Brasilero, "Guecho", español, del exterior a Dodero S. A.

A SALIR: "Cabo de Hornos", español, para Bilbao y esc. el 5 por P. Ferrés y Cía. 'Argentina", brasileño, para Corumbá y esc. por el Lloyd Brasilero. "Pietrina", nacional, para P. Alegre, por Piñón, Saenz, Vidal S. A. "Monte Albeitia", español, para Bilbao y esc. por Dodero S. A. "B 51", nacional, para P. Alegre por Elefteriux y Cía. "Uruguay" brasileño para Corumbá y esc. por el Lloyd Brasilero. Buque a Chile y Perú, por V. B. y Rohr, A con escalas en Valparaíso, Iquique, Callao y Guayaquil. "Río de la Plata", de Bs. Aires para Nueva Orleans y esc. en ésta M. Real de Azúa, "Esofuel", petrolero arg. ara Asunción, por la West India Co. "Río Tdnuyan", argentino, para Nueva Orleans

El Ferrocarril Antofogasta - Salta

SANTIAGO DE CHILE 2. (United). "El Mercurio" publica un editorial sobre el ferrocarril Antofogasta-Salta, en el que expresa: Cada kilómetro que se acerca a nosotros el ferrocarril argentino, significa un factor fundamental en la solución que daremos a la situación de la postguerra, la que sin preocupaciones convenientes puede acarrear el derrumbe de la economía chilena en los capítulos del cobre y el salitre.

La terminación del ferrocarril de Salta debe ser para Chile una manifestación de voluntad que esté al alcance de la decisión argentina".

Luego de referirse a las proyecciones que tendrá la obra ferroviaria paar el porvenir de ambos países, termina diciendo: "El país entero está interesado en que Chile se ponga a la altura de sus obligaciones y prohije esta útil empresa de comprensión y solidaridad americanas".

Asamblea en la S. Unión Vendedores de Carne

Hoy a las 21 horas, celebra la Sociedad Unión de Vendedores de Carne, Asamblea Social Ordinaria, en su local social, calle Lavalleja 1685.

La Orden del Día es la siguiente:

Lectura y aprobación de actas. — Aumento de la cuota social. — Afiliación al comité coordinador. — Congreso del Comercio Minorista. — Asuntos varios.

La Comisión Directiva ha convocado a los socios a concurrir puntualmente a la Asamblea.

NOTAS RURALES

Escuelas Industriales y Agrícolas

EN MUCHAS localidades del interior se viene reclamando con insistencia desde hace varios años la instalación de escuelas industriales y agrícolas que preparen a la juventud para poder colaborar en ese gran movimiento que impulsa a la actividad todo el engranaje de las plantas industriales.

Existen en los departamentos de campaña, ciudades de gran importancia por su población o por sus actividades productoras que no gozan de ese beneficio de las escuelas de especialización práctica, que atraerían de inmediato a gran número de interesados que desean llenar funciones que requieren conocimientos y que son bien remuneradas. Sabemos que para completar el cuadro que es la esperanza del organismo que dirige esas escuelas, se necesitarían recursos con los que no se ha podido contar hasta la fecha.

No hace mucho nos informamos de lo que se asigna para esas actividades de enseñanza en el presupuesto nacional y al obtener el dato nos convencimos de la ineficacia de escribir sobre el tema, pues lo que se destina a esos fines, no alcanza ni para sostener decorosamente lo que existe en la actualidad.

El país está presenciando un fuerte impulso en las industrias de manufactura y en las de obtención de las materias primas que la transformación requiere. Ese impulso puede llegar en la post-guerra a niveles desconocidos e insospechados y para mantenerlo es necesario que contemos con hombres preparados para trabajos especiales y lo primero que tenemos que pensar es en multiplicar las escuelas de enseñanza industrial y agrícola.

No se puede esperar que esos hombres vengan de afuera, porque la reconstrucción y recuperación de los países destrozados por el conflicto los necesitarán y no facilitarán su emigración.

Tendremos que contar, por tanto, con nuestro propio esfuerzo. Por eso no debemos fijarnos en lo que represente en pesos la preparación de la juventud nacional, sino lo que representará en bienestar económico y social en un futuro muy cercano.

PRECIOS DEL DIA DE LOS PRODUCTOS NACIONALES

Precios de las Lanas

LANAS MERINAS

Merinas supras (para industria local) Los 10 kilos 960 a 10.00. Merinas primeras (para industria local) los 10 k. 9.00 a 9.50.

LANAS CRUZAS

Cruzas finas supras Los 10 k 8.80 a 9.00; Cruzas finas supeza sfinas buenas, los 10 k. 8.70 a 8.80; Cruzas finas regulares los 10 k. 7.50 a 7.70; Cruzas medianas supras (N.o 3) Nominal, Cruzas medianas buenas (N.o 3) Nominal; Cruzas medianas c|semilla (N.o) Nominal; Cruzas gruesas supras (N.os 4 y 5) 7.80 a 8.00; Cruzas gruesas regulares y buenas 7.00 a 7.50; Cruzas c|semilla los 10 k. Nominal

Cordero cruza los 10 k. a 6.00 a 6.20; Cordero cruza corto los 10 k. Nominal; Cordero cruza grueso los 10 k. Nominal; Cordero cruza c|semilla los 10 k. 3.50 a 3.70.

Barrigas cruza fina los 10 k. 3.50 a 3.70; Barrigas cruza gruesa los 10 k. 3.20 a 3.40; Barrigas gruesa los 10 k. Nominal; Barrigas cruza c|semilla los 10 k. 1.70 a 1.80.

Epidemia los 10 kilos 3.20 a 3.40.

Los Precios de los Frutos

PIELES LANARES. —

Lanares: 1|2 lana arriba, buenos, nuevos, consumo, los 10 kilos: de 4.00 a 4.20; id. id. maldesechos de 2.00 a 2.10; id. 1|4 buenos, nuevos, consumo de pesos 2.50 a 2.60; id 1|4 id. id. con epidemia de 2.30 a 2.50; id. 1|4 id. maldesechos 2.60; id. pelados, buenos, nuevos, consumo, $ 1.50 a 1.60; id. id. con epidemia de 1.30 a 1.40; id .id. de cueros esquilados, de 0.65 a 0.80; id. id. maldesechos, a 0.30; id. borregos buenos, 10 piezas de $ 2.60 a 2.81; id. borreguitos buenos de 2.00 a 2.10 id. borregos y borreguitos maldesechos 0.80; id corderitos sanos de $ 1.20 a 1.25

CUEROS VACUNOS SECOS. —

Cueros vacunos camp. buenos s|garrapata, pelo de invierno los 10 kilos de 4.60 a 4.65; id. id. con garrap. y sarna de 3.90 a 3.95; id. id. inservibles y pesados de $ 1.90 a 2.00; id. becerros, buenos, de 3 a 7 kgs. sin garrapata y sarna de 2.45 a 2.47; id. id. inservibles, de 1.90 a 2.00; id. becerritos, sin garrapata de $ 4.90 a 4.95; id. con garrapata y sarna, de 2.45 a 2.47; id. id., inservibles, de 1.90 a 2.00; nonatos buenos, de 10.20 a 10.50; id. vientre e inservibles de $ 1.90 a 2.00 pesos.

CUEROS VACUNOS SALADOS.

Novillos, vacas y vaquillonas, matadero, lotes especiales, desgarrados y sin garrapata los 100 kilos $ 40.00 a 42.00; novillos, vacas y vaquillonas, lotes de consumo y campo, buena condición, sin garrapata de 37.00 a 39.00; novillos, vacas y vaquillonas, lotes de consumo y campo, buena condición sin garrap. de 34.00 a 35.00; Terneras de 10 a 14 kilos sin garrapata c|n de 4.00 a 4.50; Becerros de 5 a 10 kls. 1.80 a 2,00; id. desechos y 1|2 pelo, de 0.90 a 1.00; id. vientre e inservibles de 0.45 a 0.50.

CUEROS DE POTRO —

Sanos, los 10 kls. de 2.40 a 2.50 mal desechos, de 1.20 a 1.25; inservibles, de 0.60 a 0.65.

CERDA

De vaca 9.80 a 10.00; de potro 20.00 a 21.00;; mezcla de 14.00 a 18.00.

El Estado Sanitario De la República

CARBUNCLO. — Rivera 1; Soriano 1 caso. Total semana: 2 casos. Total semana anterior: 3 casos.

DIFTERIA — Montevideo, 35, Artigas 7, Canelones 2, C. Largo 1, Colonia 4, Durazno 7, Flores 2, Florida 3, Maldonado 1, y Lavalleja 4, Paysandú 4, Rivera 1, Salto 1, San Jsoé 6, Soriano 4, Treinta y Tres 1 caso. Total semana: 83 casos. Total semana anterior: 83 casos.

ERISIPELA — Montevideo 1, Salto 1 caso. Total semana 2 casos.

ESCARLATINA. — Montevideo 5, Durazno 1 caso. Total semana 6 casos. Total semana anterior: 2 casos.

FIEBRE TIFOIDEA — Montevideo 8, Artigas 7, Canelones 1. Cerro Largo 5, Durazno 1, Florida 2, Río Negro 13, Rivera 2, Rocha 1, Salto 6, San José 1, Treinta y Tres 2 casos. Total semana 4 9casos. Total semana anterior: 74 casos.

PAPERAS. — Montevideo 17, Flores 3, Maldonado 2 casos. — Total semana 22 casos. Total semana anterior: 11 casos.

PARALISIS INFANTIL. Montevideo 1, Canelones 1 caso. — Total semana 2 casos. Total semana anterior 4 casos.

QUISTE HIDATICO. — Colonia 1 caso. Total semana: 1 caso.

SARAMPION. — Montevideo 17 casos. Total semana: 17 casos. Total semana anterior: 18 casos.

SIFILIS. — Montevideo 5; y Salto 5 casos. Total semana: 10 casos. Total semana anterior: 12 casos.

TOS CONVULSA. — Montevideo 124, Colonia 5, Maldonado 1, Lavalleja 5, Río Negro 3, Salto 9, Soriano 3 casos. Total semana 150 casos. Total semana anterior: 49 casos.

TUBERCULOSIS PULMONAR — Montevideo 57, Canelones 2, Cerro Largo 4, Maldonado 1, y Paysandú 1, Rocha 4, Salto 2 casos. Total semana: 71 casos. Total semana anterior: 122 casos.

TUBERCULOSIS (Otras formas) — Montevideo 3. Total semana 3 casos. Total semana anterior 3 casos.

VARICELA — Montevideo 30, Artigas 3, Rivera 2, Rocha 1, S. José 3 casos. Total semana: 39 casos. Total semana anterior: 24 casos.

Precios de los Cereales y Forrajes

TRIGO. — Trigo de Pan, base 78 kilos, a $ 6.93 los 100 kilos; trigo de fideos bueno a superior $ 8.30 a 8.50.

LINO. — De consumo sano y seco según limpieza $ 11.00 a 11.20. Exportación $ 10.70.

MAIZ. — Común argentino bueno a $ 5.40 a 5.60 los 100 kilos.

FORRAJES. — Alfalfa regular a buena, nueva; de $ 2.90 a 3.50 los 100 kilos; mezcla nueva según calidad y estado de $ 2.20 a 2.80; pasto nuevo según estado y calidad $ 2.30 a 3.00.

DIVERSOS PRODUCTOS AGRICOLAS. — Avena buena a superior argentina de $ 5.90 a 6.00 los 100 kilos; avena regular a buena Nacional de 4.60 a 5.00 los 100 kilos. — Cebada buena a superior de 4.50 a 4.70; cebada regular, nominal. — Porotos de manteca del país sin existencia; porotos importados según calidad $ 17.00 a $ 18.00. — Alpiste bueno según limpieza de $ 10.00 a 11.00 los 100 kilos. — Girasol sano, seco y limpio con bolsa, nominal; girasol húmedo o defectuoso, nominal.

Del Instituto N. del Trabajo

Formularios para depósitos.

El Instituto Nacional del Trabajo y Servicios Anexados ha iniciado el día 31 de enero la venta, al precio de $ 0.02, del formulario cuadruplicado para depósitos de las contribuciones al fondo de asignaciones familiares. Los formularios se venden en Canelones N.o 882, Montevideo, y en las Inspecciones Departamentales.

El primer pago comprende el período 23 de Noviembre 31 de Enero de 1944 y debe efectuarse del 1.o al 10 de Febrero en el Banco de la República o sus sucursales.

La ley pena severamente la falta de pago.

SUS PESOS VALEN MAS!

EN LA LIQUIDACION DE

Tienda EL POLVORIN

AVENIDA 18 DE JULIO 1077

ALBERTO AROCENA

25 DE MAYO 488.—Teléf. 8 16 67.

Banco de Cobranzas L. y Anticipos Sarandí 402

40 SOLARES EN CARRASCO

Lo mejor de este maravilloso Balneario, sobre la RAMBLA O'HIGGINS, calles ANDRES PUYOL, GABRIEL OTERO, CREMONA Y DAYMAN. A sólo 200 metros del gran Hotel Municipal. Con pavimento de hormigón y saneamiento existentes. pagados.

EL SABADO 12 DE FEBRERO. a las 17 horas

En los mismos terrenos. Al mejor postor, 20 % al contado, y el saldo en 24 cuotas trimestrales iguales y consecutivas, con el 6 % de interés y garantía hipotecaria. Seña: $ 100 por cada lote. Comisión: 1 %. Solicite planos: 25 de Mayo 488.

Fué Algo Menor el Interés por las Haciendas

LOS negocios de ayer no se realizaron con plaza tan corriente como en estos días pasados. Con todo no puede decirse que haya modificaciones en los precios, pues lo único que se notó fué algo menos de actividad, debido a que la entrada si bien no fué grande, fué algo más abundante que en estos días pasados. De los ganados que venían a venta en su mayoría fueron adquiridos por el Nacional.

Novillos buenos se colocaron entre 175 y 180 mls., y ganados gordos más generales entre 170 y 175 mls.

En vacas se llegó por un lote realmente especial a 170 mls., vendiéndose vacas muy buenas entre 165 y 168 mls., y vacas buenas de 160 a 165 mls.

Hoy figura el precio de 160 mls. pagado por el Swift, y si bien este precio corresponde a una sola vaca, creemos que seguirán pagando esta cotización, pues además han realizado compras en campaña a este precio.

En terneros por lotes buenos se pagó entre 160 y 165 y el Swift también pagó hasta 160 mls. Terneros regulares e inferiores de 145 a 155 mls.

En conserva todo lo que entró se vendió corrientemente pagándose por vacas flacas entre 125 y 130 mls.

En lanares, el Nacional ha anunciado que las nuevas colocaciones que haga de corderos serán únicamente para los tipos exportación, en los cuales únicamente tiene interés. Ayer pagó por corderos de abasto esquilados 130 y los exportación 140; corderos con lana 155 los abasto y 160 los exportación. Capones hasta 125; ovejas hasta 115 y carneros hasta 115. Los otros frigoríficos pagaron corderos esquilados 125, con lana 150; capones 120; ovejas 110 y carneros 105. El abasto del interior llevó bastante cantidad de lanares pagando por corderos hasta 127; por capones hasta 127 y por ovejas hasta 117 mls.

Entraron ayer: 1658 novillos, 632 vacas y 193 terneros. El total de 2.683 vacunos se distribuyó así: F. Nacional, 2.057; F. Swift, 262; F. Artigas, 237 y para interior 97 vacunos. Entraron 9.258 lanares de los cuales llevó el F. Nacional, 5.067, el Swift, 185 y el Artigas 2.610 y para interior 1.396 lanares.

EXHIBICION DE PELICULAS DE EDUCACION SANITARIA AL AIRE LIBRE

El Dpto. de Educación Sanitaria del Ministerio de Salud Pública, ha iniciado una serie de exhibiciones cinematográficas en las playas y paseos de la capital, como en Veranos anteriores contando esta vez con la valiosa cooperación de la "Asociación Americana del Uruguay".

La primera de dichas exhibiciones, se llevó a efecto, el martes en el Pabellón de la Música del Parque Rodó, proyectándose las películas "Nubes en el Cielo" sobre Tuberculosis; "La peste alada", hermoso dibujo en tecnicolor de Walt Disney, referente a la lucha contra el mosquito, "La mosca y sus peligros" y otros interesantes films en colores y noticiarios.

Asistió a la exhibición un crecido número de espectadores señalándose la presencia de los Técnicos del Instituto Inter-Americano de Cooperación Sanitaria, que se encuentran en misión en nuestro país, quienes se manifestaron muy favorablemente impresionados.

Esta noche, jueves, a la hora 21.30, se realizará la segunda exhibición de la serie con el mismo programa en Pocitos, (Rambla y Avda. Brasil).

MERCADO DE LANAS

Antes de informar sobre el movimento de las lanas, debemos salvar un error producido ayer.

Ya fuera que el apuntador de las pizarras de la Cámara Mercantil se haya equivocado o que sufriéramos una gafe visual, dimos como precio de las lanas Cruzas Finas supras el precio de $ 9.00 a 9.30, cuando en realidad es de 8.80 a 9.00.

Salvado el error, podemos decir que los negocios siguen desarrollándose con la actividad que ya informamos, no habiéndose producido ningún cambio digno de mencionarse.

Los compradores casi en su totalidad recorren diariamente los centros de ventas y van adquiriendo lo que necesitan para dar cumplimiento a las órdenes que reciben del Mercado Americano, que como se sabe es el único que actúa en la plaza.

Las noticias de Boston informando sobre la venta de las lanas sudamericanas siguen siendo favorables para la colocación de nuestra zafra.

Síntesis de los Sucesos Policiales

FALLECIO UN HOSPITALIZADO. — Informa la seccional 2da. que falleció en el Hospital Maciel, el obrero del Frigorífico Artigas, Francisco Gadea, quien, según informamos ayer, cayera dentro de un recipiente de agua hirviendo y fuera retirado de él en gravísimo estado.

TOMO ARSENICO POR REMEDIO. — Ramón Correa Furisch, uruguayo, soltero, de 24 años, con domicilio en José Mármol Nº 277, ingirió equivocadamente arsénico por remedio. I

BANCO DE CREDITO

141 DIVIDENDO

Se pone en conocimiento de los señores accionistas de este Banco que pueden concurrir desde el día 24 del corriente en adelante a cobrar el dividendo del 4 % que corresponde al trimestre vencido el 31 de Diciembre de 1943, saldo del dividendo del 10 % anual.

Montevideo, Enero 21 de 1944.

EL SECRETARIO

La Cosecha de Cereales De Invierno y Lino

De acuerdo a la segunda estimación del área sembrada y primera de producción de cereales de invierno y lino, formulada por la Sección Economía y Estadística Agraria, los resultados de dichos cultivos se pueden resumir en la siguiente forma:

TRIGO: El área total sembrada en la República fué de 292.502 hás. con una producción de 235:416.000 kgrs., lo cual arroja un rendimiento promedio por hectárea de 805 kgrs.

Comparando estas cifras con las de la cosecha anterior se nota una disminución de un 30,2 o|o en la producción, debido a una reducción del área sembrada (26,8 o|o) y a una merma en los rendimientos (4,0 o|o).

Respecto a la calidad, se estima que el trigo de esta cosecha será inferior al de la pasada, que en ese aspecto fué excepcional.

En los demás cultivos, exceptuando el alpiste que sufrió una disminución se notan diferencias porcentuales elevadas con respecto a la cosecha anterior, debido más bien a lo reducido de sus áreas totales de siembra que a tendencias determinadas de producción.

Por tal causa se expondrán a continuación, solamente las cifras absolutas que arroja la estadística.

CEBADA COMUN: Siembra, 16.673 hás.; cosecha 11:255.000 kgrs.; rendimiento medio por hectárea 675 kgrs.

CEBADA CERVECERA: Siembra, 11.849 héctareas; cosecha 9:077.000 kgrs.; rendimiento medio por hectáreas 766 kgrs.

CENTENO: Siembra 140 hás. cosecha 81.200 kgrs., rendimiento medio por hectárea 580 kgrs.

LEÑA PARA COCINAS

en Trozos Chicos BIEN SECA

PIDALA A

Barraca Bahía

Paraguay, 2163 — Teléf. 24506

AVISOS BREVES

SERVICIOS OFRECIDOS

ALBAÑIL oficial, ofrece, día, tanto ciudad o campaña. General Luna 1292 bis. Apto. Nº 3.

MUCAMA general, con buenas recomendaciones se necesita. Av. 19 de Abril 3441.

CATOLICOS: Proteged a la Sindicación Cristiana solicitando personal al Sindicato Cristiano de Choferes. Llame al 80.90.6 o personalmente a Uruguay 1279. Haga su pedido con anticipación. P.

PLANCHADORA lavandera, se ofrece y toma lavados. Comodidad. Buenas refer. Cebollatí 1385. Tel. 82443.

SIRVIENTA de buena pres., seria y bien recomend. se ofrece con retiro. Tratar Tel. 9/952.

MUCAMA práct. y una cocinera compet. se ofrecen juntas o separadas. Buenos inf. Tratar Tel. 91952.

SE OFRECE cocinera sup. o efectiva. Sarandí 225.

SIRVIENTA gral. se ofrece, sabe cocinar bien; sueldo $ 25, con informes de 2 años, presentable. Tratar 87989.

COCINERA se ofrece, práctica, con buenos informes, suelo $ 30.00, presentable. Tratar 87989.

LIMPIADORA se ofrece, sabe cocinar, con informes de tiempo, carnet salud. Tratar 87989.

MUCAMA se ofrece, buena presencia, con informes de 4 años, carnet salud. Tratar 87786.

AVISOS VARIOS

PLUMEROS, pinceles y cepillos, escobas, fabricación, importación, exportación. Miguel Varoli. Paysandú 1261. Tel. 86637. Ventas por mayor y menor, Montevideo.

ANTES de vender libros, revistas, música, etc., llame a E. Acevedo 1490. Tel. 41549. Paga bien.

CHAPAS y conos de bronce a precios rebajados. Ferretería "La Llave". Rincón 649. esq. Bmé. Mitre. P.

PATENTES de Invención. Jones y Cía. 25 de Mayo 555. Tel. 84134. Registro Internacional de Patentes y Marcas. Traducciones. Extracción y regularización de Partidas, Propiedad Literaria y Artística, Archivo Relámpago de patentes, privilegios y marcas concedidas y en trámite. P.

PINTURA general, empapelados, imitaciones, albañilería. humedad, azoteas y frentes, amplias referencias: precio módico. Curuguaty 1018. Tel. 8.61.47.

LA CASILLA", Ag. de colocaciones, ofrece el mejor servicio doméstico. Cuareim 1223. Tel. 86749. P.

ARREGLOS DE DENTADURAS

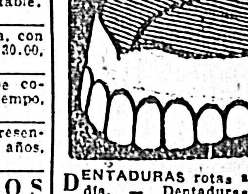

DENTADURAS rotas arreglo en el día. — Dentaduras completas nuevas, económicas, en 24 horas. — Extracciones sin dolor; para los pobres los sábados gratis. — Clínica Yaguarónn. — F. L. Mancini, Dentista, Yaguarón 1523, entre Uruguay y Paysandú (a mitad de cuadra). Tel. 81788.

UNION NACIONAL

EL DIARIO "El Pueblo" de Tacuarembó, dice en un editorial reciente:

"Gravísimos problemas gravitan con angustiante peso sobre la patria. Problemas económicos y sociales, la adaptación de nuestro medio y nuestras leyes a las nuevas realidades, abocan a nuestro País a horas inciertas y difíciles. Por patriotismo, debiéramos los uruguayos olvidar nuestras diferencias internas de familia para aportar todas nuestras mancomunadas energías a la solución justa y prudente de esos problemas y a la salvación de la patria. Debiéramos hacer un alto en nuestras bregas puramente políticas y con un superior anhelo unirnos todos olvidando pasados agravios por el bien de la sociedad de que formamos parte. Duelo ver, hojeando la Prensa de la Capital, que los dirigentes políticos no piensan con esta necesaria cordura. Cada vez se van ahondando más las diferencias y nos estamos separando más los uruguayos unos de otros en desmedro de las soluciones nacionales que esta hora reclama.

Se acerca el momento en que nuestro Parlamento, reanude sus tareas. Se ha perdido mucho tiempo en intrascendentes debates inconducentes al bien Nacional. Quiera Dios que encauzados por más prudentes rumbos, nuestros Padres de la Patria olvidando viejos rencores sólo tengan presente en este angustiado año el bien de la Patria".

Coinciden estos conceptos con los que hemos expresado repetidas veces. La gente de la ciudad y del campo, piensa lo mismo.

Los intereses que se manejan en el gobierno de la República, son de todos y todos quieren saber de qué se trata.

Desgraciadamente el gobierno directo del pueblo no tiene todavía la expresión deseable. Se necesita una composición entre la permanencia y la rotación; permanencia de ciertos ideales y rotación de hombres y dirigentes. El gobierno del pueblo es también una vida y requiere ciertos cambios sobre todo cuando los modos y los institutos públicos se transforman constantemente.

El país tiene desatada la guerra polémica, que aparejan consecuencias que pagan todas las clases y todos los habitantes.

La política de los empleos, está reclamando esta unidad política de dirigentes.

Los partidos necesitan puestos. Sus electores los reclaman y desgraciadamente la falta de comprensión entre sus dirigentes y de planes de futuro, precipitan la masa de los postulantes hacia ubicaciones rentadas con fondos del erario.

Hay aquí un terrible círculo vicioso, que es este: los electores reclaman empleos; los partidos los dan a la medida de su poder decisivo porque la coación existe; la coación existe porque quedan pocas perspectivas de dar ocupación de progreso a los postulantes y no hay perspectivas porque los partidos no buscan una paz fecunda y constructiva para que la burocracia tengan un límite y no amenace la independencia económica de la República.

Habría que salir de estos puntos, de este círculo de hierro. Y para eso se necesita unidad, —no aquella unidad que propician los comunistas y que no tiene otra finalidad que darles tiempo en sus maniobras sindicales haciendo una tregua a la lucha política, en forma parcial, para que puedan realizar la conquista de los sindicatos que es crear el poder político de la sindicación concentrada en sus manos—, sino la unidad leal y sincera, que quiere las mismas tradiciones y siente el mismo amor por la tierra y el mismo deseo de hacer el bien y salvar un patrimonio que es de todos y que no debe malbaratarse en la disputa de la gente que posee en mancomún.

Empezaremos mañana nuestra encuesta. No tenemos otra finalidad que hacer pensar en la necesidad de esta tregua, en la polémica violenta de todos los días, y de una comprensión realizadora para todos los que tienen en sus manos los destinos de nuestra Patria.

DIOCESIS DE FLORIDA Y MELO

Primer Congreso Eucarístico Diocesano

Melo, Noviembre 8-12 de 1944

SE RECUERDA a todos los señores Párrocos de la Diócesis que el Domingo 6 de Febrero, por ser primer domingo del mes, debe celebrarse el DIA DE LA PLEGARIA POR EL CONGRESO.

En tal oportunidad, según lo dispuesto por Nuestro Excelentísimo Prelado, la predicación versará sobre la Sagrada Eucaristía y han de realizarse otros actos eucarísticos cuya programación queda librada al criterio de los señores Párrocos.

Se ruega insistir en que los fieles lleven siempre de modo visible la insignia del Congreso.

PASCASIO J. BRESQUE
Canciller del Obispado

HEROES DE LA FE Y DE LA CARIDAD

El Padre Vicente Gallagher S. J., Prisionero Voluntario

Cuando al Padre Vicente Gallagher, S. J., se le ofreció la oportunidad de que regresase a Inglaterra junto con otros prisioneros de guerra canjeados se rehusó a hacerlo, a menos que las autoridades del campo de concentración en que se hallaba, se comprometieran, mediante declaración escrita, a permitir que otro sacerdote inglés ocupase su lugar a fin de atender a los demás prisioneros católicos internados. Como las autoridades no creyeran conveniente proporcionarle garantía, el P. Gallagher resolvió permanecer en el campo "Stalag" en Torun (Polonia).

Esta información ha sido proporcionada por uno de los prisioneros de guerra vueltos a Inglaterra a raíz del canje efectuado con Alemania, el sargento Vargas, un antiguo alumno de la Escuela Cardenal Vaughan, de Londres quien se hallaba internado desde su captura en Francia, en Mayo de 1940. El heroico jesuíta es el único capellán con que cuenta ese campo para la atención espiritual de más de 1.000 prisioneros católicos.

"Desde junio de 1940 a marzo de 1941 —manifiesta Vargas— no hubo allí un sólo sacerdote para oficiar Misa. La única forma de compensar en algo la ausencia fué la proporcionada por un suboficial católico práctico, el sargento mayor Walsh, de Durham, y por otro buen católico, llamado Eheekey. Walsh, entraba diariamente en cada vivienda anunciándose con un silbido característico y gritando: ¡Servicio para Católicos Romanos en diez minutos!". Entonces todos los católicos nos íbamos a reunir a una barraca de madera donde Walsh nos dirigía en el rezo del Rosario y otras oraciones. Los concurrentes por lo común llegábamos a unas cincuenta personas. El lugar durante el invierno era muy frío y las incomodidades de la estación acrecentadas por la abundancia de toda clase de parásitos, que pululaban en derredor nuestro introduciéndosenos hasta en las ropas".

En la Navidad de 1940 un sacerdote alemán fué al campo y celebró una Misa. Después llegó un Padre Redentorista, pero su ayuda resultó muy precaria; pues debía atender nada menos que tres campos a la vez. Organizó clases de religión para los no católicos que deseaban ser instruídos.

La llegada del P. Gallagher, en momento muy oportuno, fué seguida de felices iniciativas. Prudente y laborioso, llegó de inmediato, no sabíase decir cómo, a un entendimiento con las autoridades del campo, y obtuvo de éstas un nuevo local para construir una capilla. Los mismos prisioneros construyeron el altar y un armario para guardar los ornamentos, que pertenecían antes a un sacerdote polaco, enviado a otro campo de concentración. El vino para la Misa nos era proporcionado por intermedio de la Asociación Británica para la asistencia a los prisioneros católicos.

Disponiendo de estas facilidades, la Navidad de 1942 se pudo efectuar un solemne oficio religioso, en el que un coro de soldados prisioneros entonó la "Misa de Angelis". ¿Cómo abandonar un campo de trabajo donde la siembra era tan necesaria y tan abundante? Esto se dijo el mismo Padre Gallagher y prefirió quedarse como prisionero voluntario en medio del frío, y de miles de privaciones y sufrimientos morales de sus compañeros; ejemplo luminoso de lo que la fe y la caridad logran en los hombres de buena voluntad.

Para Ascender a Varios Militares Solicitan Venia

El Poder Ejecutivo, por intermedio del Ministerio de Defensa Nacional, envió la siguiente comunicación al señor Presidente de la Comisión Permanente, doctor Francisco Forteza.

Señor Presidente:

Tengo el honor de dirigirme a V.d. para solicitar de la Comisión Permanente, en armonía con lo dispuesto en el artículo 157, inciso 11 de la Constitución de la República.— la venia necesaria para realizar promociones de Oficiales Superiores en el Ejército Nacional, con fecha 1.o de febrero próximo y de acuerdo con los preceptos legales previstos en la Ley Orgánica Militar No 10.050 del 18 de setiembre de 1941.

Al grado de General de División, por "mérito", al señor General don Eduardo B. Vázquez.

Al grado de General, por "mérito", a los señores Coroneles don Ceáreo L. Berisso y don Eduardo Montautti.

Al grado de Coronel, por "mérito", a los siguientes Tenientes Coroneles: de Caballería don Jo[illegible] M. Silveira; de Infantería don Doddy Javier Nieto, don Walter José Garrasino y don Alfredo López; de Artillería don Federico Schlüslin y don Ricardo Botta; de Ingenieros don Aníbal Pérez; y de Aeronáutica don Hernán S. Barú.

Agradezco desde ya la preferente atención que la Comisión Permanente se digne acordar a este asunto y me complazco en saludar a ese Alto Cuerpo con las expresiones de mi más distinguida consideración. — JUAN JOSE AMEZAGA. — General de División ALFREDO R. CAMPOS.

VIÑETAS DEL DIA

● EL HOMBRE

UN DESPACHO telegráfico informa que un destacado dirigente italiano —que no nombramos— aboga por la candidatura del maestro Toscanini para encabezar el nuevo gobierno de Italia.

Estimamos que en sus condiciones de eximio e insuperable conductor de orquesta puede hallarse la solución para el difícil problema político de su patria, ya que el pueblo italiano, que es músico por naturaleza, se sometería gustoso a la "batuta" política del famoso maestro. Que es, además, un gran demócrata.

● LA FRASE

"¿QUIEN MATO a Davobe?" Bajo este título un colega ha inaugurado una sección en la que se publica la opinión de cualquier ciudadano, con más o menos condiciones detectivescas, acerca del posible autor del bárbaro crimen llamado "de la barraca".

Es una nueva manera de seguir explotando el rico filón del sensacionalismo periodístico, en desmedro de la cultura pública, que debiera ser uno de los objetivos de la prensa.

● EL EPISODIO TRAGICO

ENTRAMOS hoy en el 1.614 día de la guerra, y pese a las ventajas que llevan los ejércitos aliados, el fin total de la misma no puede aún predecirse con absoluta seguridad.

¿Cuántas muertes habrá producido, hasta hoy, esta terrible guerra, originada por la ambición totalitaria...?

● EL EPISODIO COMICO

¿SABE USTED, soldado, ir por atajo hasta el pueblo? —preguntó el jefe del regimiento.

—No, mi capitán.

—¿Sabe ir, entonces, por el camino del monte?

—Tampoco, mi capitán.

—¿Y qué sabe Ud. entonces? —grita encolerizado el jefe.

—Irme por la tangente, mi capitán.

El Comunismo ha Explotado el Problema Del Negro en los EE. UU.

Nueva York, (N.C.). — "Los comunistas y sus organizaciones, en su esperanza de hurtar al pueblo", han adoptado una nueva táctica para enmascarar sus actividades, escribe el dirigente obrero de color Frank R. Crosswaith, en el artículo "Los Comunistas y el negro" publicado por la Revista Internacional de esta ciudad.

El escritor, director en Nueva York del Partido Americano del Trabajo, declara:

"Los comunistas, trajeron con ellos la insana ideología de que el desorden social puede acarrear el progreso... en una experiencia en la que no convencido de que no existió fuerza en la vida estadounidense que haya causado más sospechas, más confusión, más desunión, que la comunista, dentro de los movimientos organizados del trabajo".

"Pero en especial estos apóstoles de la confusión y el caos han sobrepasado sus esfuerzos entre los grupos de color. Afortunadamente, para honra del Negro, muy pequeño es el progreso de sus teorías en relación con el esfuerzo, el tiempo y el dinero gastado. En todas las ocasiones los comunistas buscaron, no ayudar al negro, sino utilizar sus reivindicaciones para avanzar la causa del comunismo...".

En tanto los comunistas se empeñen en mantener estas tácticas —concluye el señor Crosswaith— "continuarán siendo la mayor fuerza de obstrucción y confusión en el movimiento obrero estadounidense, y continuarán dañando el verdadero progreso del Negro en la lucha por sus anhelos de igualdad y justicia".

El Tratado de Comercio Con la Argentina

A propósito de la reciente resolución del gobierno argentino, por la que se conceden facilidades para el tránsito de mercaderías entre nuestro país y el Paraguay, se ha hecho mención del proyectado tratado de Comercio con la Argentina, anunciado hace tiempo, pero que quedó sin efecto, luego de muchas discusiones y críticas de quienes creían ver en él un menoscabo para la riqueza y el comercio del país.

En el reciente Congreso de Comercio Minorista, también se recordó este problema del tratado con la Argentina, resolviéndose apoyar el mismo, pero previa consulta a los gremios afectados por él.

Entra, pues, de nuevo al plano de la actualidad ese tratado, que deberá estudiarse con sentido real, viendo de quitar del mismo lo que pueda dar motivo a contradicciones justificadas. Aunque bien se entiende que el tratado, en algunos núcleos o gremios particulares, que se sentirán afectados en sus intereses, por un convenio que bien estudiado y encauzado, tiende a contemplar otros intereses más generales de todo el país.

El Desarme es la Piedra De Toque en los Esfuerzos por la Paz

El desarme entraña una tarea que debe hacerse, y que puede hacerse, declaró en su alocución de la "Hora Católica" a través de la "National Broadcasting Company", el R. P. Timothy L. Bouscaren, S. J., profesor de Derecho Canónico en el Colegio de West Baden, Indiana.

"La limitación de armamentos y luego el desarme progresivo y total de las naciones del mundo — no sólo las vencidas, sino también las vencedoras—, la substitución de la fuerza por la razón en las relaciones internacionales, tales son los problemas más intrincados para la paz. El desarme es la piedra de toque de la determinación hacia la paz. No es fácil lograrlo, pero es esencial", fueron las principales consideraciones del Padre Bouscaren.

"Dos razones de peso — agregó — prueban la necesidad del desarme: la carrera de armamentos y la consiguiente con su pesada carga ha destruído la prosperidad de las naciones; y los armamentos excesivos, aun cuando en un principio se crean para la defensa propia, conducen con facilidad a la agresión y a la guerra. Esto es cuestión de experiencia común; lo proclama cada página de la historia contemporánea".

Y SE VIENE, NOMAS

Un telegrama de Méjico confirma la noticia de la próxima llegada a nuestra ciudad del señor Vicente Lombardo Toledano para asistir a un Congreso que se reunirá en Montevideo, organizado por una conocida organización comunista continental.

Ayer nos referíamos a este señor, cuyos antecedentes de agitador al servicio del bolchevismo lo hacen un huesped no grato para nuestro país, al que vendrá a hacer lo mismo que hiciera recientemente por los países del Pacífico de donde salió poco menos que corrido por los propios núcleos de trabajadores no afiliados u obedientes a las directivas soviéticas.

Pero mucho nos tememos que entre nosotros el Sr. Lombardo Toledano encuentre la acogida oficial que hasta el momento encuentran todas las maniobras comunistas, y junto a aquella la de los grupos y dirigentes políticos que aspiran ingenuamente a conquistar el apoyo electoral de las "masas" filo-soviéticas.

Que hay que ver los "camaradas" que han aparecido en estos últimos tiempos.

Grandes Adquisiciones Se Harán en Canadá

Se ha informado de diversas gestiones realizadas en el Canadá, particularmente con la intervención de nuestro Cónsul General, Sr. Enrique Talay, y de acuerdo a las cuales se realizarían en aquel país compras por un valor adicional de dos millones de dólares.

Esas compras comprenderían principalmente papel de diario, semilla de papas y maquinaria agrícola, además de otros productos de orden diverso: amianto, esmeril, bacalao, herramientas, accesorios eléctricos, etc.

Aunque las dificultades del transporte siguen siendo severas, por el escaso volumen de bodegas disponibles, estas se lograrían, sin embargo, en forma que pudieran dar andamiento conveniente a las indicadas adquisiciones.

De lograrse estas facilidades y de tener andamiento las anunciadas adquisiciones, nuestro país podría proveerse de muchos elementos necesarios, entre ellos el papel de diario y la semilla de papas, artículos que hasta ahora han venido constituyendo serios problemas.

Es de desear, pues, que las cosas marchen, y se logre salvar todos los inconvenientes con el fin de que los numerosos artículos que forman en la lista de las posibles compras, vengan a surtir nuestra plaza, ya bastante empobrecida.

Habla la Campaña

● "Piedra Alta", órgano católico floridense, expresa que los acontecimientos que han llevado al mundo al estado actual, merecen ser meditados debidamente y aunque mucho se ha hablado en torno sereno y mesurado, debemos tratar de que no surjan por doquier nuevas anormalidades, y agrega luego que "existe un camino seguro y es el único camino a seguir, si queremos realizar una obra eficaz y duradera, y ese camino no es otro que el de la depuración y la democratización, venida a menos en la práctica por los Judas, que la han traicionado para servir sus bajos y mezquinos intereses, escudados y al amparo de su sombra y su prestigio".

● "El Pueblo", diario independiente de Tacuarembó, brega porque la Municipalidad tome empeño en que sean instaladas obras de saneamiento en aquellas casas favorecidas por la proximidad de la red cloacal, sin que para ello deba la autoridad comunal exigir la obra inmediata a todos. Por el contrario, deben concederse ciertas facilidades a aquellos que justifiquen sus reducidos haberes y prueben los perjuicios económicos que deban acarrear las mencionadas obras.

● "El Camino del Bien", periódico católico riverense, sale en defensa de la libertad de enseñanza, expresando que hace mucho tiempo que la Iglesia (los católicos, al final de cuentas) está pagando sus escuelas y sus liceos; que el país nunca estimará bastante el valor de su contribución cultural y material en el campo de la educación pública. Son miles de vocaciones y millones de pesos los que entrega a ese servicio y la magnitud de ese esfuerzo se destaca más nítidamente, si se considera que ni una sola obra de esa índole ha surgido de las filas irreligiosas.

● "La Acción", de Castillos, se ocupa del problema que plantea la escasez de fincas para alquilar en aquella zona de la República, expresando que "nuestro pueblo apenas tiene unas pocas casas confortables destinadas a renta, con el consiguiente perjuicio para todos". Agrega que "es un error, y grave por cierto, no prestar atención a este punto, porque con un buen plan de construcciones y adoptando el sistema de exigir garantías para el pago de los alquileres y para la buena conservación de las propiedades, los capitales tendrían una remuneradora colocación. Y en esa forma habría mejores fincas para renta, se solucionaría el problema de su escasez actual y se contribuiría en mucho al progreso edilicio de Castillos."

Las Conclusiones de un Congreso Católico de Universitarios de Ecuador

Quito, — Atrasada. — (N.C.) — Se han dado a conocer las resoluciones adoptadas por el Primer Congreso Nacional de Universitarios Católicos, que disponen el apoyo a la creación de la Universidad Católica del Ecuador, la organización de Círculos provisionales de Cultura Católica, y un llamamiento a las Universidades, colegios e institutos católicos de los Estados Unidos, para un auxilio de becas.

Reproducimos de la última entrega de "Tribuna Católica" el interesante editorial que sigue:

De un doble peligro hemos de defender a América en el porvenir próximo: La utopía en la mente de los creyentes y la utopía en la mente de los incrédulos.

La utopía en los incrédulos suele tomar la forma de un misticismo sin Dios, que confía la redención de la humanidad a la ciencia, a la industria, a los tratados internacionales o al formulismo ritual de los regímenes políticos. Estos incrédulos caen en la peligrosa credulidad "porque sí" de que una América ideal, sin odios, sin guerras, sin injusticias sociales. Proyectan sobre la palabra "Europa" algo así como el símbolo de una casa solidad nefasta y misteriosa, y se imaginan que los viejos males humanos no cruzan el océano: "Esto ha pasado en Europa!", se dicen: "América es el continente de una humanidad joven, libre de los viejos prejuicios: vivimos la aurora de una humanidad nueva y feliz".

La utopía en los creyentes no suele confesar tan paladinamente su ignorancia del pecado original y de la realidad humana; pero se entrega también a la ilusión de los medios humanos de redención. Tales creyentes olvidan que la elevación del hombre está ligada a una vitalidad sobrenatural. Que sí ésta se manifiesta y actúa con los medios visibles, no tiene de otro modo la obra de aquellos factores sobrenaturales que la constituyen.

Tales creyentes vinculan la salvación de América muy a menudo a una raza, a una tradición histórica, a una nación, a un gobernante de ademán católico. Se vuelcan hacia la acción exterior y humana que culmina en el dominio también humano y exterior de todos los medios terrenos y vacíos.

Lo primero que olvidan tales creyentes es que todos los hombres de todos los pueblos, de todas las razas y de todas las culturas están llamados a los caminos de la salvación; y que

Un editorial de "Tribuna Católica"

LOS DOS RIESGOS

no podemos traicionar la universalidad de la Fe. Lo segundo que olvidan, es que los pueblos o razas o culturas históricas que se suponen privilegiados, están marcados, ellos también, por el sello del pecado. Y lo tercero que olvidan es que todos los medios humanos son insuficientes en la obra de la Redención, si no vienen acompañados de los medios sobrenaturales: de esa obra de la gracia que acompaña al apostolado religioso, cuando éste se mantiene puro de toda mezcla de intereses terrenos.

Precisamente el signo de este apostolado es la presencia majestuosa del espíritu de caridad.

Cuando los creyentes confían sus esperanzas de redención a una empresa humana sin caridad, puede asegurarse que viven en la funesta utopía: todos sus pasos los alejan del fin que pretenden.

En las empresas humanas en que la caridad falta, el pecado hace su obra: intereses bastardos, espíritu de dominación, orgullo vengativo, odios y egoísmos tienen allí su sede. Y la bandera de redención espiritual que parece coronarlas, es como un grito de escándalo, que sirve para la dispersión de los hombres.

●

En cuanto a los otros, hemos de decirles que América no es de otra pasta: que es de la eterna pasta humana: Los soñadores de una América gloriosamente libre de todo lastre de infelicidad, no son cultores de un ideal: son víctimas de una utopía y cómplices del desastre. Entre el ideal y la utopía hay una diferencia tan grande, como entre la promesa veraz y el engaño fraudulento. El ideal está basado en un conocimiento de la realidad; permite escoger los caminos que nos acercan a él. Podremos no alcanzar jamás el término; pero el camino es un avance, es un progreso, es una conquista sobre el terreno sólido de la realidad.

La utopía, en cambio, induce a caminar hacia el abismo: cuanto más nos atrae más nos hundimos en la irrealidad traidora: Un día nos damos cuenta de su mentira; cuando vemos que los caminos por donde nos llevaba nos pusieron al borde del despeñadero.

●

A estos otros ilusos hemos de repetirles: No haréis la nueva civilización sin Cristo. Es decir: no la haréis sin Dios Creaor; no la haréis sin Jesús Redentor; no la haréis sin la Iglesia mensajera y custodia de la Revelación.

¿Qué ideales fuertes han surgido en el mundo, capaces de sustituir a los del Evangelio? ¿qué moral más fecunda? ¿qué valores más dignos de la inteligencia y del corazón humanos?

¿O acaso, la civilización se puede construir sobre las palabras vacías; sin sacrificios heroicos? ¿o se puede fundar un orden sobre la coalición de los intereses, sobre la suma de los deseos burgueses de bienestar y de comodidad?

Los hombres que realizan los grandes movimientos sociales y políticos no han logrado hasta ahora nada, sino tomando dislocado del conjunto, un ideal evangélico para presentarlo a las masas: un ideal de amor universal, un ideal de protección del débil, un ideal de orden social sobre la base del cumplimiento del deber. Más o menos disfrazados de indiferencia religiosa, estos ideales de esencia religiosa neta, han podido todavía actuar sobre las masas humanas.

(Continúa en la pág. 3)

DEL Dr. HUGO O'NEILL GUERRA

MONTEVIDEO COLONIAL

Festividades religiosas en San Felipe de Montevideo: Señor San Sebastián, Santos Apóstoles San Felipe y Santiago, Santísimo Sacramento y Nuestra Señora de la Concepción

(1724-1814)

NUESTRO estimado colaborador Dr. Hugo O'Neill Guerra, continúa su interesante trabajo histórico publicado el 20 de enero ppdo., y al referirse a la primera y principal fiesta de los Santos Apóstoles San Felipe y Santiago, lo hace en la siguiente forma:

Bautizada la Bahía con sangre portuguesa del buque de guerra "Santa Catalina" el día 24 de febrero de 1724, las fortificaciones de la nueva Plaza de San Phelipe se continuaron para defender las Provincias del Río de la Plata del Reino del Perú, y toda la América Meridional.

Bajo la amenaza permanente de los portugueses se ejecutaron bajo la dirección técnica del Capitán e Ingeniero Ordinario D. Domingo Petrarca, y el nuevo pueblo se delineó bajo la dirección del Capitán de Caballos Corazas D. Pedro Millán.

Con los años llegó a ser además de Apostadero Naval, la segunda Plaza Fuerte del Continente Austral, siendo la primera Cartagena de Indias y la tercera el Fuerte del Callao.

Todo el mundo cristiano recuerda a San Phelipe, y como a Sant Iago y a San Sebastián, se le puso su nombre a una de las calles de la nueva Ciudad y a una de las baterías de las fortificaciones, y también al primer teatro que hemos conocido.

San Phelipe nació en Betsaida, Galilea (como San Simón Pedro y San Andrés). Ocupaba el quinto lugar entre los Doce Apóstoles y presidía el segundo de los tres grupos cuaternarios en que se distribuyeron después de la inclusión de San Mateo, que sustituyó a Judas Iscariote.

A él entre otras muchas cosas se deben las memorables palabras que pronunció Jesús en la última cena, afirmando una vez más la Divinidad del Verbo humanizado, por lo que fué sacrificado, y también la Unidad y Trinidad de Dios.

Acababa de decir Jesús: "Si me hubiérais conocido a mí, también a mi padre hubiérais conocido. Aunque ya desde ahora le conocéis, y le habéis visto". Entonces fué cuando Phelipe interpeló al Divino Maestro, dándole pié para altísimas enseñanzas. "Señor, dijo, muéstranos al Padre y nos basta". A lo que contestó el Divino Redentor: "Tanto tiempo hace que estoy con vosotros, ¿y no me has conocido, Phelipe? Quien me ha visto a mí, ha visto al Padre".

San Phelipe, después de sostener y propalar la fe de Cristo, fué perseguido y martirizado como los demás Apóstoles. Murió crucificado en Hierápolis, Frigia, y sus restos posteriormente fueron trasladados a Roma.

El Apóstol Sant Iago el Menor (Jacobus Minor) es el otro Patrono de nuestra Ciudad, y Sant Iago el Mayor (Jacobus Major) el de la Madre España. Era hijo de Cleofás o Alfeo y de María de Cleofás; hermano de San Simón Cananeo (Zelotes) y de San Judas Tadeo o Ledeo (valiente), que murieron crucificados al mismo tiempo en la Ciudad de Suanía, Persia, el primero a la avanzada edad de 120 años.

Sant Iago el Menor era también primo hermano de Jesús, puesto que Cleofás o Alfeo y San José eran hermanos. Fué el primer Obispo de Jerusalén, instituído por el mismo Jesucristo, hablando en las deliberaciones después de San Pedro, y a su muerte fué sustituído por su hermano San Simón Cananeo en el Obispado de Jerusalén.

Los escribas y fariseos, heridos por la constancia de Sant Iago en afirmar la divinidad de Jesucristo, cuando ya era un anciano de 96 años, le hicieron subir al pináculo del Templo de Jerusalén, desde donde pudiera oirle toda la multitud. Esperaban que le vencerían con la amenaza de despeñarlo sino renegaba de la fe, pero despechados porque no lo hacía y pasaba el tiempo cumplieron su propósito. Como no murió del todo lo remataron a pedradas, concluyéndolo con un palo de un batanero, mientras decía: "Señor, perdónalos porque no saben lo que hacen". Cerca de Jerusalén hay un monolito conocido por Tumba de Santiago.

Sant Iago el Mayor (Jacobus Major) era también de Betsaida, hijo de Zebedeo y de Salomé y hermano de San Juan. Estuvo en Hibernia (España), y vuelto a Jerusalén en el año 42 fué mandado decapitar por Herodes Agripa, para congraciarse con los judíos. Fué el primer mártir de los Doce Apóstoles, incluyendo a San Matías, que por propia voluntad de Jesús sustituyó a Judas Iscariote.

Las primitivas imágenes de San Phelipe y Sant Iago llegaron a nuestra Ciudad y al poco tiempo de ser declarados oficialmente sus Patronos, y estuvieron primeramente en la Capilla Real dentro del Fuerte, que es la que se ve en la estatua de Zabala. El Brigadier D. Miguel de Salcedo, que sustituyó a Zabala en la Gobernación de las Provincias del Río de la Plata, por carta de fecha 9 de mayo de 1740 dirigida al Cabildo de la Ciudad de San Phelipe de Montevideo, mandó que se mudaran a la Iglesia Parroquial (la Iglesia Matriz Vieja) y actualmente se encuentran depositadas en el Club Católico. En cuanto a los dos Pendones Reales de 1730 y 1810, de un subido valor, se encuentran en el despacho del Sr. Intendente Municipal de Montevideo.

Además de todo esto los montevideanos tenemos interés en saber porque la expedición magallánica, que fué la mejor preparada hasta entonces, le puso Monte Vidio a nuestro Cerro; quien fué San Ovidio; y porque después de agregarle Sant Iago a San Phelipe como nombres de la Ciudad se dejó de usarlos, quedando solo el de Montevideo.

Durante los siglos XVI y XVII, después del Diario de Navegación del Piloto Francisco Albo de 1519-20, Bartolomeu Velho en 1540 hace referencia al Monte S. ou vidio o S. Ouvedio, y Gabriel Sousa de Soarez, en su Roterio Geral de 1587, habla del Monte de Santo Ovidio. Felipe II habla de un paraje que llaman Monte Vidio. Hernandarias de Saavedra, en 1608, habla de un río y un puerto que llaman monte vidio. El Rey de España Carlos II, por Real Cédula de 20 de Julio de 1679, mandó quitar el Escudo de Armas de Portugal esculpidas en un peñón del monte vidio y el Cabildo de la Ciudad de Buenos Airse, en 1680, mandó retirar los ganados del paraje de Monte Vidio con motivo de la ocupación de la Nueva Colonia del Santísimo Sacramento por los portugueses. El propio ex-Presidente General D. Fructuoso Rivera, en 1853, firmó un pagaré en Yaguarón para abonarlo en la Capital de Monte Vidió.

En el correr de los siglos XVII y XVIII los españoles trocaron el nombre de nuestro Cerro y paraje por el de Monte Video, como también trocaron el nombre del Cabo de Hoorn, que lo llevaba por el pueblo natal de su descubridor Guillermo Cornelio Schcuten (1616) por el de Cabo de Hornos. Y los portugueses y brasileños actualmente llaman a nuestra ciudad Montevidéu.

Calixto Bustamante Carlos Inca, alias Concolorcorvo fué el primero en 1773 a quien se le ocurrió en "El Lazarillo de Ciegos Caminantes desde Buenos Aires hasta Lima, decir lo siguiente: "Montevideo —voz bárbara, o a lo menos viciada o corrompida del castellano, Monteveo, o portugués Montevelo, ó del latín Montevvideo".

Y le siguió el primer historiador D. Juan Manuel de la Sota, en 1834, que escribió en las Notas Finales del Libro 3 p. 274 de su obra: "Magallanes fué el que dió el nombre a Montevideo, porque uno de su tripulación al avistar un cerro, después de una larga faja de tierra baja. dijo: "Monte-vide-eu, de donde le quedó el nombre. Sucedió esto el 8 de febrero de 1520".

Y a Concoborcorvó y de la Sota, han seguido hasta ahora casi todos los autores de textos escolares, cometiendo en nuestro concepto un profundo error histórico al hablar del vigía, gabiero o marinero.

(Continúa en la pág. 3)

El Dr. Julio Guani Fué Designado Presidente de La Suprema C. de Justicia

Realizó ayer su primera sesión luego de la Feria Judicial la Suprema Corte de Justicia. En la misma fué designado luego de dos votaciones para ocupar la Presidencia de la Corporación el Dr. Julio Guani.

Según nuestros informes la votación se produjo en la forma siguiente: en la primera y segunda votación el Dr. Guani votó por el Dr. Carve Urioste. El doctor Aguiar lo hizo en ambas votaciones por el Dr. José B. Nattino. El Dr. Nattino en la primera votación lo hizo por el Dr. Juan José Aguiar.

Ocupará pues la Presidencia el Dr. Julio Guani hasta el mes de Mayo del corriente año en que de acuerdo con la Constitución cesará en su mandato.

También los Perros

A las muchas incomodidades que deben afrontar muchas familias que concurren a nuestras playas y que deben soportar la guaranguería de aquellos que hacen de las arenas su cancha de fútbol en la que exponen sus muchas o pocas habilidades, se agrega también la de soportar la presencia de perros que aunque costosos y de gallarda y fina silueta, deberían ser reservados para exposiciones o certámenes donde puedan lucirse y luchar por la conquista de algún premio...

Esos perros provocan muy a menudo temores en los niños que inocentemente se encuentran entregados a sus juegos, produciendo en ellos un estado contraproducente y que conspira abiertamente contra la finalidad que ha guiado a sus padres al brindarles ese rato de sana alegría.

A las muchas cosas que el Municipio debe tener en carpeta para hacer cumplir, debe estar esta, correspondiente a la prohibición de la presencia de perros en nuestras playas.

De Sol a Sol

DISQUISICION

DICEN LOS bien entendidos que allí donde se junta el estoico con el cínico resulta el pícaro.

Eso explicaría la agresividad, como de vértice, que el pícaro exhibe ante el mundo y que forman dos lados: uno, de pesimismo auténtico; el otro, de buen humor innegable.

Porque el pesimismo no está reñido con el buen humor; antes bien, podría asegurarse que el buen humor tiene más posibilidades en el pesimista que en el optimista.

Mientras este último sueña siempre algo bueno de la vida —lotería, ascensos, dinero, honores, etc., etc.—, el pesimista, hombre que se adelanta a decir que no a todas las buenas noticias, no espera nada, naturalmente, y entonces su buen humor, en vez de ser una esperanza, como en el otro, es una expresión natural, tan natural como la del romántico que decía, desalentado, por el fracaso de sus ensueños: "no vale la pena".

"Mañana tendremos buen tiempo", dice, por ejemplo, el burgués que ha preparado todo para un "pic-nic" en La Floresta; y al verle contento sospechamos que está de buen humor, que es capaz de sonreír a las contrariedades y hasta nos animaríamos a pedirle unos níqueles para cualquier función de beneficencia.

En cambio, el pícaro —siempre de acuerdo con la combinación espiritual que se le ha asignado— piensa que mañana hará buen tiempo, pero como no le interesa ni bueno ni malo, también sonríe.

¡Guay del primero en cuanto caen las primeras gotas de agua! En eso, justamente, difieren el optimista y el pesimista.

Pues bien, imaginemos que por una de esas trasposiciones históricas, pudiéramos conseguir hoy un pícaro auténtico, como aquel Estebanillo cuyas hazañas le ganaron la admiración universal gracias a su buen humor, precisamente, y a pesar de ser gallego de cuna y apellidarse González a secas.

El hombre sabría de cierto que en Montevideo no hay vino que se pueda beber según su etiqueta, y allí estaría el pesimista; pero bebería lo mismo, si no por gustar lo que pretende el fabricante al menos por calmar la sed y aumentar la alegría, que es natural manera de desacreditar la gravedad de las cosas rociarlas con mal vino a cuenta de recuerdos del bueno.

Malo será que, después de estas consideraciones, mis lectores se sientan contagiados por el arte de la picardía como pasaporte de la felicidad. Pues que la vida nos demuestra que son muchas más las cosas capaces de hacernos felices cuando las despreciamos que cuando con amor las perseguimos, el pícaro habría inventado para nosotros esta especie de talismán que no logran los ungüentos, ni los libros, ni la voluntad.

—¿Que es usted feo? Pues, desprecie usted la belleza.

—¿Que es usted ignorante? Pues, ¿para qué sirve la sabiduría?

—¿Que no podrá usted decidirse...? ¿Qué le alcanza la voluntad?

Es fuerza convenir que con esta filosofía se puede ir a cualquier parte.

LIQUIDA
TIENDA
EL POLVORIN
AVENIDA 18 DE JULIO 1077

NOTAS SOCIALES

Se Inaugura Mañana la Kermesse en Carrasco

SE INAUGURARA mañana en Carrasco, una gran kermesse de beneficencia que atraerá a nuestra sociedad más distinguida.

Una nota atractiva la constituye el que la confección de los kioscos ha sido dirigida por los Arquitectos Raúl Faget Figari y Raúl Clerc.

El día de la inauguración, contará con la presencia de la esposa del Presidente de la República, Sra. Celia Alvarez Mouliá de Amézaga, por lo que las damas más destacadas de nuestra sociedad concurrirán a acompañar a la señora de Amézaga.

Esta kermesse contará con la colaboración de una pareja de bailarines españoles que en un tablado levantado exprofeso harán las delicias del público asistente.

Los kioscos estarán constituidos de la siguiente manera: La Cabaña "Santa Brígida", destinada a la venta de artículos de granja estará a cargo de la señora Malvina Risso de Herrera Reyes, a quien secundarán las señoras: Teresa Pedoja de Baldomir, Dora Alzáibar de Scasso, Elisabeth Z. de Malet. El kiosco destinado para artículo de confitería, fiambre y bebidas sin alcohol, estará a cargo de la señora Berta de María de Santiago con quien colaborarán las siguientes señoras y señoritas: Celia Facio de Barker, Mariana Etchevarría de Routin, Clara Elisa de Salterain Balparda, Nora Byne de Barker, Mary Tailor, Hortensia de Salterain Herrera y Laura Arocena Vázquez. El kiosco destinado a la venta de jerez, manzanilla y churros y el kiosko brasileño, donde se expenderá café y refresco Sorocabana, estará atendido por las señoras Leonor Ortiz de Pinedo de Seré y Matilde Rodríguez Larreta de Aguirre, respectivamente. Colaborarán en estos dos kioscos las siguientes señoras: María Luisa Antuña de Silva Valdés, Joaquina Goba de Bauzá, Matilde Aguirre de Serrato, Leonor de Sapriza, señoritas: Ivonne y Esther Sáenz Narbondo, Tonny Damon Saldías, Marta del Carmen Usher Silva, Elvira Seré Ortiz, Olga Guerra Birabén, María Marta Cantilo, Elena Christophersen Turenne, María Luisa Balmaceda emborain, Sara Alvarez Stewart, Raquel Dielh Gainza, Marta Quintela Ortiz, Sara y Martha Zufriategui Avegno, Betty Silva Puppo, Elena Ortiz, Geoyce Christi, Margorie Mawell, Clara Blanco Piñeyrúa, Mabel Donagaray Susena, Raquel Arocena Vásquez, Susana y Beatriz Del Campo López, María Teresa Díaz Valdéz, Margarita Freccero Castro, María Angélica Bastos Polanco, Adelina Rodríguez Silva Valdés, Esmeralda Routin Etcheverría, Ofelia Falcao Bonasso.

CUMPLEAÑOS

[illegible] des la señorita Beatriz Rosello Hamilton por encontrarse ausente.

—Con motivo de su cumple años la señora Susana Ponce de León de Dugrós se vió rodeada de sus parientes y amistades.

—La señorita Laura Achard Arrosa cumple años el 1.o del corriente.

● DESPEDIDAS DE SOLTERAS.

La señorita Martha Suárez Bilxen es la organizadora de la comida que en honor de la señorita Lila Lataste Meharú y del señor Julio P. Aicardi Fuentes se llevará a cabo el sábado próximo con motivo de su boda.

—También en honor de la señorita de Lataste Meharú se realizará el viernes 11 un te en el Golf Club, demostración organizada por las señoritas Elisa Robalna Bachini y Lidia Martínez Canfield.

● COMPROMISOS MATRIMONIALES.

El señor José Pizzorno Scarone y su señora Elina Pereira Macharo han solicitado del señor Pedro Muñoz y su señora Elisa Fagel, la mano de su señorita hija Mirta para su hijo José María. La boda ha sido fijada para el mes próximo. Los novios están siendo objeto de muchas manifestaciones de simpatía por parte de sus amistades.

● BODA PEREZ MACKINNON - BAYCE SILVA.

Dará lugar a una lucida nota nupcial la boda de la señorita María Elisa Pérez Mackinnon con el señor Delfor Bayce Silva, pareja ampliamente vinculada en nuestra sociedad y a la que rodean grandes simpatías.

La ceremonia religiosa se llevará a cabo en la Iglesia de Ntra. Señora del Perpetuo Socorro el 24 del corriente y en ella actuarán de madrinas las señoras Beatriz García Lagos de Bayce y María Elisa Mackinnon de Pérez y de padrinos los señores Adolfo C. Pérez y Julio Bayce.

Esta ceremonia será presenciada por los parientes y amistades de los contrayentes motivando así una lucida nota.

● BODAS.

En la Iglesia de María Auxiliadora de la calle Mercedes, se llevará a cabo hoy, la boda de la señorita María Luisa Howard Guisi con el señor Omar Gambaro, pareja a la que rodean grandes simpatías.

En el contrato civil actuarán de testigos por parte de la novia la señora María G. de Gambaro, la señorita Irene Gambaro y el señor Juan Gambaro y por el novio el señor Carlos Hoffman, la señora Amalia G. de Howard y la señorita María Pizza.

Serán padrinos en la ceremonia religiosa la señora Amalia G. de Howard y el señor Wáshington Gambaro.

—Se ha fijado para el 12 del mes entrante, la boda de la señorita Rebeca Rius Fossati con el señor Jorge Brignoni, siendo testigos por parte de la gentil contrayente, las señoras Sara Fossati de Abadie Santos, Sr. Cap. de Corbeta don Américo Dentone; Sr. José P. Rius Fossati; Sr. César Brignoni; Sr. Gabriel Gamarra; Ing. Juan J. Sbarbaro; señor Hugo Fossati; Sr. Carlos Mendive y Sr. Felipe Díaz, y por parte del novio la señora María Teresa Rius Fossati de Dentone y los señores Manuel Parodi; Arquitecto Eugenio P. Baroffio; Sr. Carlos Brignoni; Sr. Alberto Brignoni; Dr. Eduardo Couture e Ingeniero Ildefonso Pérez Brignoni, siendo apadrinada por la Sra. Rebeca Fossati de Rius y el Sr. Juan Angel Brignoni.

Con tal motivo la joven pareja, viene siendo objeto de múltiples demostraciones por parte de sus numerosas amistades.

● NACIMIENTOS.

El hogar de los esposos Bocage - Penino se ha visto alegrado con la presencia de un niño.

● VIAJEROS.

Regresan del interior el señor Francisco Zorrilla de San Martín su esposa Sara Nin y sus hijos.

—Partió para Méjico el Arq. Eduardo Risso Villegas.

—Regresó de su estancia el Capitán de Fragata Mario Collazo Pittaluga, acompañado de su esposa señora Noemí Lellis y sus pequeñas hijas.

● AGRADECIMIENTO.

La señora Alcira L. de Lorenzo agradece las manifestaciones de pésame recibidas con motivo de su duelo. 1 P.

● LUTO BLANCO.

Noticias de Rivera nos enteran que el hogar de los esposos Verísimo - Pérez del Castillo acaba de sufrir la pérdida del pequeño hijito Luis.

Nos unimos con espíritu cristiano al dolor humano que abate en estos instantes a sus padres no obstante la seguridad de que ese hijito ocupa hoy un sitio de privilegio en el cielo desde donde mediará por esos padres a los que tan pronto ha debido abandonar.

PUEDO
DEBO
QUIERO
!

PERCHAS GRATIS
MAÑANA
Cada 3 chapitas de las latas de Aceite Cádiz podrá Ud. obtener mañana una percha práctica y original en 25 de Agosto 394, Yaguarón 1156 y Colonia 1607 de 9 a 12 y de 14 y 30 a 18 horas.

MODELO DE ASIENTO QUE UTILIZAN LOS OBREROS DE "LA CASILLA" PARA:
● Oír la Santa Misa.
● Para los cursos de instrucción primaria.
● Para almuerzos colectivos.
● Para el desayuno.

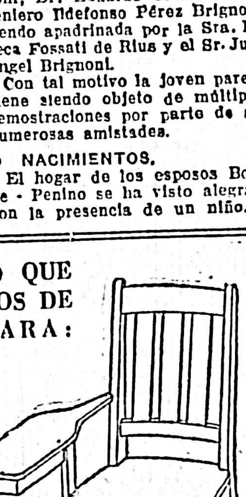

PRECIO: $ 11.60
Lector amable: necesitamos 400 bancos. ¿Será Ud. tan generoso que done uno o más asientos para los obreros? Las donaciones se reciben en
Plaza Libertad 1170 (Piso 7) y 19 de Abril 3495
QUE DIOS PREMIE SU BUENA ACCION
Hemos recibido las siguientes contribuciones: de A. B. $ 34.80; I. de T. $ 300.00. C. de A. $ 100.00. J. A. $ 11.60.
QUE EL SEÑOR COLME DE BENDICIONES A LOS GENEROSOS DONANTES!

MONTEVIDEO COLONIAL

(Viene de la pág. 4)

Magalhaes (1470 1521) nació en Oporto, en el paraje histórico o cerca de lo que los portugueses llaman Campó de Santovidio por San Ovidió, donde se encuentra actualmente la Villa Nova de Gaia, separada de la Ciudad por el Río Douro o Duero, que tiene ciertas ondulaciones, Además, según la opinión del Dr. Buenaventura Caviglia los indígenas en su lengua designaban a nuestro Cerro con la palabra obiti-do, que significaba cerro punteagudo grande, y que por su fonética les haría recordar a los portugueses que integraban la expedición el nombre de San Ovidio, que estaba entonces en el ambiente portugués.

Magalhaes, el Capitán General de la Real Armada y Comendador de la Orden de Santiago, y sus compañeros bautizaron en la otra banda con el nombre de otro santo portugués, San Anton o San Antonio (1195 - 1231) el ex Cabo Blanco, descubierto como el Cabo Santa María (actual Punta del Este) por Juan Díaz de Solís en su primer viaje de 1512 (Diario de Albo). En la costa Patagónica bautizó al Monte-Cristo, y las demás denominaciones las hizo de acuerdo con el calendario.

San Ovidio, por quien se le puso el nombre a nuestro Cerro, ha podido ser bien conocido entre nosotros desde el año 1881; como Nuestra Señora Santa María de Buen Aire, de la ciudad de Cagliari en Italia, ha sido conocida en Buenos Aires hace pocos años.

Tercer Obispo de Braga en el siglo XIII, en tiempo de la reconquista portuguesa y española cuando la milicia, la nobleza, la clerecía y todo un pueblo, compuesto de españoles, vascos, portugueses y franceses unidos tomaban parte en las grandes batallas contra los moros, como la de las Navas de Tolosa del 16 de julio de 1212.

San Ovidio, Confesor, que tiene levantado un monumento, es conocido también por Audito y por diversas variantes del latín, portugués, francés y castellano y se le invoca contra los males de los oídos. La traslación de sus restos se efectuó en el año 1527.

Por una confusión con el nombre de los Patronos se empezó a usar a veces por el Cabildo y por la Iglesia, en el correr del siglo XVIII el nombre de Ciudad de San Felipe y Santiago de Montevideo, y poco a poco se fueron dejando esos nombres quedando solo por la fuerza de la costumbre el de Montevideo.

Ese fenómeno de simplificación pasó igualmente con otras ciudades de la América española, como la de la Ciudad de la Santísima Trinidad y Puerto de Buenos Aires, Santa Fe de la Vera Cruz, Nuestra Señora de la Asunción, Nueva Colonia del Santísimo Sacramento y Santa Fe de Bogotá.

(Continuará)

LOS DOS RIESGOS

(Viene de la pág. 4)

Pero por lo mismo que estaban dislocados de su unidad coherente, estos mismos ideales anarquizados han llevado al mundo al caos que vivimos.

¿Es esto mismo acaso lo que nos prometen para una América sin Dios?

¡Si es así llegan tarde: esta filosofía de ideales cristianos dislocados de su centro religioso y presentados en lucha los unos contra los otros, es precisamente la que se ha derrumbado en Europa y en el mundo entero.

Y puesto que no han aparecido ideales superiores para crear una civilización nueva, los incrédulos tendrán que abrir los ojos a la realidad: América y el mundo han de reconocer la actualidad permanente de la Fe cristiana: han de aceptar la piedra que desecharon para construir.

●

Una objetividad realista frente a la subjetividad antropocentrista, ha de volver a ver en Dios creador y trascendente, la unidad y la coordinación de los seres. El hombre, al suprimir lo sobrehumano, no ha llegado sino a encadenarse con su propia obra: a ser un juguete de su propia civilización, una rueda de su propia máquina: ha dejado en realidad de ser hombre, para ser una cosa.

Un mirar hacia afuera de la vida misma para dirigirla, ha de liberarnos del biocentrismo que nos ha entregado a la idolatría de la vida en sí, y no nos ha llevado sino a las explicaciones animales y físico químicas de la vida, sin orientarnos con una sola norma. Un mirar hacia afuera nos pondrá ante el ideal de la vida que es el Hombre-Dios, el modelo perfecto y la fuente de toda vida superior. Es por el Cristo-centrismo que el hombre volverá a sentirse hombre, director de sus destinos, y que la vida volverá a ennoblecerse con el halo del ideal.

Un encontrar entre las sociedades históricas, un mensaje divino en el seno de una sociedad divina, pondrá a las sociedades terrenas en la senda de una paz social que buscan en las convulsiones de la desesperación.

La familia, el Estado, la cultura, han de volver al seno de la sociedad madre de la civilización, que es la Iglesia. Puesto que ya no es posible renunciar a los ideales evangélicos que una vez conocimos, busquemos en la vida sobrenatural de la Iglesia, la vida auténtica y armónica, la única vida posible de esos ideales salvadores. Los incrédulos de hoy, han de reconocer en la Iglesia esta misión divina entre los individuos y las sociedades humanas, si es que han de lograr realmente una paz en la justicia, para los hombres y para los pueblos.

●

En esta crisis angustiosa de la historia, cuando el mundo ha de volver a Dios, a Cristo y a la Iglesia para salvar la civilización, nada sería más lastimoso que la posición falsa de los creyentes tomando partido entre los intereses bastardos; vinculando a ellos la causa suprema de la Fe; escandalizando a los que buscan sinceramente la salvación, por un empequeñecimiento indigno de los ideales, o un uso anticristiano de los medios temporales.

El mundo ha de salvarse por lo sobrenatural, o no se salvará. Los medios temporales son un deber, son una consecuencia de la vida sobrenatural; pero entonces, no sólo están limpios de toda ilicitud, sino además, están limpios de toda idolatría que ponga en ellos la confianza indebida; y mucho más: están impregnados, vivificados, transformados, por el espíritu de la Caridad.

Todo lo que no sea así, es utopía de los creyentes, es traición a la misión nobilísima de esta hora, en que cada creyente ha de ser una apóstol digno de su Fe.

Debemos defendernos de la avalancha de los métodos humanos de dominación, en esta hora de convertidos entusiasmos que no han llegado a vivir todavía la serenidad y la confianza de la vida sobrenatural.

Traen estos hombres, sobre el desengaño de sus aspiraciones viejas, un fardo de hábitos terrenos que se empeñan ardorosamente en poner al servicio de la nueva Fe. Traen todavía en las retinas una visión materialista de las cosas. Como aquel ciego a quien Jesús devolviera la vista, miran a los hombres como si fuesen árboles: han de ir a sus casas a recogerse un tiempo antes de actuar.

Si estos tales caen apenas convertidos, en la idolatría de los medios humanos, desahogan su celo en una obra estéril y ellos mismos se pierden. Peor si arrastran a otros, y si entre todos escandalizan a los demás.

●

No estamos en hora de impaciencias, sino en hora de celosa y de constante vigilancia sobre nosotros mismos. Y sobre todo, en hora de plegarias y de intensificación de la vida sobrenatural.

Libre de toda mezcla, la acción religiosa ha de salvar al mundo: no encerrada en los santuarios, ciertamente, como quisiera el error liberal, sino actuando en todos los campos, frente a todos los errores, junto a todas las mentes sinceras dispuestas a recibir su influencia: acción y acción apostólica; pero por esto mismo, acción de ideal y no de utopía, acción de Fe y no de credulidad humana; acción de caridad sobre todos los intereses egoístas que chocan y se destruyen.

LOS PAGOS DE HOY

Hoy, jueves 3, se efectuarán los siguientes pagos:

PENSIONES A LA VEJEZ

Oficina Central. De 7.30 a 11. — Del 44.000 al 53.999.

Agencia Unión. De 7.30 a 11. — Del 63.500 al 72.999.

IMPORTANTE. — Los pagos se efectuarán rigurosamente en el orden establecido. Los que no puedan concurrir en las fechas indicadas, podrán hacerlo a partir del día 12 de febrero de 1944 en adelante. Los pedidos de pagos a domicilio, justificados, se reciben hasta el 11 de febrero inclusive.

CAJA DE SERVICIOS PUBLICOS

Pensiones Industria y Comercio. Del 5.200 al 6.099 de 7.30 a 9.00.

Pens. Periodistas y Gráficos. Del 6.100 al final, de 9 a 10.30.

Pens. Transportes y Anexos, del 1 al final, de 9 a 10.30.

Pens. Retiro Patronal. Del 1 al final, de 9 a 10.30.

Pens. Servicios Públicos. Del 1 al 1999, de 10.30 a 12. Del 1200 al 2999, de 13 a 14.30. Del 2300 al final, de 14.30 a 16.

Jubilados y Pensionistas que no hubieran concurrido a cobrar dentro de sus respectivos turnos:

Viernes 4: Industria y Comercio de 8.30 a 11.

Viernes 4: Las demás leyes, de 13 a las 16.

CAJAS DE JUBILACIONES Y P. CIVILES

Jubilados. De 8 a 11.30 horas. — Caja N.o 1 del 1 al final, de 9 a 10.30.

CAJA DE JUBILACIONES ESCOLARES

Jubilados. De 14.30 a 17.30. — Del 2301 al final.

Pensionistas. De 14.30 a 17.30. Del 401 al final.

PAGO DEL PRESUPUESTO

Planillas de Presupuesto del mes de enero, que la Tesorería General de la Nación, pagará hoy:

Centros Departamentales de Salud Pública de Artigas, Canelones, Colonia, Florida, Fray Bentos, Minas, Melo, Rivera, San José y Tacuarembó. Centros auxiliares de S. Pública de Aiguá, Batlle y Ordóñez, Bella Unión, Carmelo, Cardona, Dolores, Young, Lascano, Nueva Palmira, Pan de Azúcar, Paso de los Toros, Maldonado, Río Branco, Rosario, San Ramón, Sarandí del Yí y Sarandí. Asistencia de alienados, Inspección G. del Ejército, Región Militar Nº 1, Supremo Tribunal Militar, Suprema Corte de Justicia (miembros militares), Ministerio Público, Juzgados Militares de 1ª Instancia, Juzgados Militares de Instrucción, Servicio de Intendencia, Servicio de Ingeniería y Arquitectura Militar, Servicio Veterinario y de Remonta, Servicio de Material y Armamento, Servicio Geográfico Militar, Servicio Oceanográfico y Pesca, Escuela de Armas y Servicios, Aeronáutica Militar, Instituto Militar de Estudios Superiores, Grupos de Artillería Nos. 1, 2 y 5; Regimientos de Caballería Nos. 1, 4, 5 y 9; Regimientos de Infantería Nos. 1 y 5, Batallones de Infantería Nos. 1, 2, 3, 13, 14 y 15; Batallones de Ingenieros N.o 1 y 5; Fortalezas Santa Teresa, San Miguel y Cerro; Dirección Gral. de Lucha Contra la Langosta, Caja de Pensiones Militares, Juzgados Ldos. de 1ª Instancia de Río Negro, Salto (1er. turno), Paysandú (1er. turno) y Tacuarembó.

El Personal de Omnibus Deberá Munirse de Carnet de Salud

La Dirección de Tránsito Público advierte al personal de ómnibus interdepartamentales —de turismo y escolares— (guardas, revisadores de boletos y conductore) — que debiendo estar munidos del correspondiente carnet de salud, no les será permitido, en lo sucesivo, desempeñar sus funciones sin la comprobación de que han cumplido esa exigencia.

Comienza la Fiscalización De la Patente de Rodados

Mañana se inicará la fiscalización del impuesto de Patente de Rodados, correspondiente a todos los vehículos cuyos plazos ya hayan vencido.

La Dirección de Tránsito Público recomienda a los propietarios de vehículos cuyas patentes no se encuentren al día, que no los hagan circular, con lo que se evitarán molestias y el pago de recargos que la Intendencia no tiene interés en percibir, pero que de acuerdo con las disposiciones vigentes, se impondrán inflexiblemente a los contraventores.

ESENCIAS Y COLORES
MONTE CUDINE
HARAN MAS RICOS SUS POSTRES Y HELADOS
En venta en las buenas provisiones y almacenes

GRANJA LA CORUÑA
de JESUS FERREIRO
ha puesto a la venta una gran partida de
MIEL PURA DE ABEJA
Recomendamos nuestros QUESOS de la mejor calidad, fiambres y demás productos del ramo.
COLONIA 841
Tel. 8 85 87

J. González y Cía.
MUEBLES DE ESTILOS RUSTICOS
Acacia, paraíso, plátano, cedro y pino marítimo.

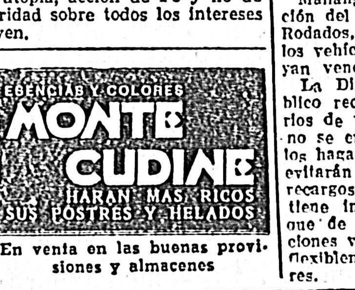

Vea los modelos que ofrece
LA BOLSA DE LOS MUEBLES
Uruguay y Rondeau

Las Lilas
OFRECE
Magníficas expresiones de arte y buen gusto en flores artificiales, para adornos de jarrones, potiches, floreros, bols y platos para centros de mesa
Finos canastitos y macetas muy atractivas adornadas al gusto más exigente, con flores y plantas artificiales
Todos los útiles para la confección de flores artificiales
COLONIA 825, entre ANDES y FLORIDA
TELEFONO: 9.05.29

INFORMACIO[illegible]

La Editorial Juan Zorrilla de San Martín ofrece a Ud. sus talleres para toda clase de trabajos tipográficos.
CIUDADELA 1469.
TELF. 80906

Jubilaciones y Pensiones Concedidas por el Ejecutivo

Damos la relación de los asuntos despachados por el Sr. Presidente de la República, en el acuerdo celebrado con el Sr. Ministro de Instrucción Pública y Previsión Social:

Declarar [illegible] Ríos (Jubilación) [illegible] anuales; a [illegible] Pláceres [illegible] 628.37 anuales; [illegible] Scaniello [illegible] con $ 708.5[illegible] [illegible] E. Esté[illegible] con $ 438.[illegible] [illegible] Barbo[illegible] 540.67 anuales; [illegible] C. Grassi [illegible] (Jub. Escolar) [illegible] suales; al [illegible] chez (Jub.) [illegible] les; al Sr. [illegible] reira (Jub.) [illegible] les; a la Sra. [illegible] Serrano (Jub.) [illegible] anuales; a [illegible] Villamarí de [illegible] $ 700.00 anuales; [illegible] lia Nieves de [illegible] con 133.79 [illegible] Delia Domínguez [illegible] (Jub. Escolar) [illegible] suales; a la [illegible] Villalba Forn[illegible] sos 127.81 [illegible] cos Maldonado [illegible] 653.72 anuales; [illegible] Paula, (Ret. [illegible]) anuales; al Sr. José Viegtes N[illegible] [illegible]

(Continuará mañana)

COMA DE TODO
Pero sin que su estómago lo moleste.
Tome un comprimido de
GASTRISEL
después de cada comida y no tendrá ardores, acidez, flatulencias, eructos, pesadez, dolores.
Lo venden en todas las farmacias

COTINES y SATANAS
Gustos delicados y modernos ha recibido en gran surtido, la
COLCHONERIA DE JESUS LISTA
URUGUAY 909 - Tel. 90768
Nos especializamos en confección de colchones a domicilio con lanas cardadas a primera
FABRICA DE ARTICULOS DE MIMBRE

GIMNASTICA RESPIRATORIA
Para niños asmáticos
INSTITUTO MEDICO FISICOTERAPICO del Dr. ESCARDO
Uruguay 1233 — Montevideo
Teléfono 8 63 86

EL MEJOR REGALO
lo encontrará en la
LIBRERIA DEL Apostolado Litúrgico del Uruguay
Gran surtido en Misales.
Paysandú 759 - Tel. 8 30 54
Libros de todas las editoriales católicas. - Postales estampas religiosas. - Papel de cartas y tarjetas con símbolos cristianos. - Anillos. — Pilas de agua Bendita.
Descuentos especiales a Colegios, Instituciones religiosas. Miembros de Acción Católica, etc.

Construcciones, refacciones y casas económicas
Pida precios a
H. Fernández Flores
AGACES 3642 - Tel. 40 28 98

La tuberculosis es un grave flagelo de la humanidad: no es posible dejarla avanzar impunemente.
CRUZADA ANTITUBERCULOSA NACIONAL.

AVISOS PROFESIONALES

[illegible]

ESCRIBANOS

[illegible]

MEDICOS

[illegible]

ARQUITECTOS

[illegible]

CONTADORES

[illegible]

DENTISTAS

[illegible]

OCULISTAS

[illegible]

REMATADORES

[illegible]

PARTERA

[illegible]

PARA EL NIÑO Y PARA LA FAMILIA

PAGINA DE CONSEJOS HIGIENICOS POR EL Dr. ESCARDO

LA INSOLACION

Los días de grandes calores son propensos a la insolación. Esta se produce por la exposición exagerada al sol y por los grandes calores. Los días nublados y calurosos producen también insolación y el sol, atenuado por las nubes ejerce su acción lo mismo que actuando directamente.

Los niños no deben exponerse al sol fuerte sino con grandes precauciones. Especialmente su cabeza debe ser defendida con un sombrero de alas anchas, blanco o de paja. Y debe procurárseles sitios a la sombra donde puedan pasar buenos ratos.

He visto este año muchos casos de insolación en niños, expuestos en las playas al sol sin mayor cuidado. Felizmente fueron males pasajeros, pero en algunos casos pueden dar trastornos más serios.

Debe cuidarse sobre todo lo que podríamos llamar el primer contacto. El primer día en que el niño es llevado a la playa o al campo debe cuidársele más atentamente. La tendencia natural del niño y su curiosidad lo llevan a exponerse al sol con demasía. De ahí la insolación.

Los días húmedos y calurosos son especialmente propensos a la insolación pues la dificultad a la transpiración que favorece el estado higrométrico del aire, favorece la acción nociva del calor y la insolación se produce.

El niño, habituado poco a poco y con método al sol, se va exponiendo sin ningún peligro y aprovecha entonces de los enormes beneficios de la irradiación solar.

FRENTE AL NIÑO SANO

Continúo la enumeración de los alimentos que deben tomar los niños sanos y sus indicaciones.

CARNE, PESCADO Y AVE

La carne flaca, de vacuno o cerdo, el pescado y las aves son imprescindibles en la dieta del niño y en pequeñas cantidades les deben ser dadas en el segundo año de su vida. Al principio se debe dar rallada y libre de nervios, más adelante se comienza a darle en trozos pequeños. Junto con la carne y como alimento de primer orden, tomado en la misma forma, debe darse el hígado. Las carnes y el pescado para el niño deben ser cocidos, asados o al horno, nunca fritos. Las carnes muy sazonadas, como los embutidos, salchichas y butifarras, lo mismo que los pescados ahumados o en conserva, no deben ser dados a los niños.

Entre los alimentos que se pueden servir como sustitutos de la carne se encuentran los huevos, el queso, las habas secas. Pero estos alimentos no conviene darlos al niño muy chico.

CEREALES Y PAN

Los cereales, arroz, maíz, trigo, avena, deben ser tomados al principio en harinas que las hay de todos los tipos, pero en sopas que sean algo espesas. Gradualmente el niño debe ser acostumbrado a comer los cereales bien cocidos, pero no en harinas. El niño que ya tiene sus dientes debe comenzar a comer galleta o pan flauta o costra de pan.

Los cereales oscuros o completos y el pan negro contienen todas las vitaminas y minerales, en cambio los cereales refinados y la harina blanca son mucho menos nutritivos. El pan negro debe darse a los niños, con manteca especialmente. Los niños deben acostumbrarse a masticar para fortalecer sus dientes y sus encías.

DULCES

El azúcar debe usarse con cierta parsimonia en los alimentos de los niños porque les saca el apetito para muchos alimentos. Si el niño quiere tomar su cereal sin azúcar, conviene que se le haga el gusto. Las frutas, las bebidas y los postres para los niños deben ser azucarados ligeramente para que se vayan acostumbrando a tomar el verdadero gusto de las cosas. La miel y las frutas secas son dulces muy buenos porque contienen una gran proporción de hierro.

GRASAS

Las grasas suministran exclusivamente energía. Las grasas que contienen vitaminas A son las mejores para el crecimento del niño. La manteca y la crema de leche, poco usada en nuestro país, son fuentes naturales de vitaminas A. El aceite de hígado de bacalao es, al mismo tiempo que una grasa, un productor de vitaminas A y D.

La manteca debe ser dada al niño extendida en el pan o aderezando las papas o los vegetales.

Los alimentos fritos en grasas o aceites a altas temperaturas no son recomendables para los niños.

LA DENTICION

Muchos niños sufren y experimentan trastornos durante la época de la erupción dentaria. Estos trastornos no son graves, por regla general, pero suelen molestar. El niño no descansa y está irritable. Sus encías están rojas e inflamadas. Fácilmente se lleva los deditos a la boca.

Durante el período dentario algunos niños tienen disminuído el apetito, mueven sus intestinos irregularmente y su peso está estacionario o disminuye.

Todo esto hace que fácilmente se pongan de manifiesto lo que podríamos llamar la parte débil del niño.

Pero todo esto es sin importancia. Producida la erupción dentaria, las molestias pasan y todo entra en orden.

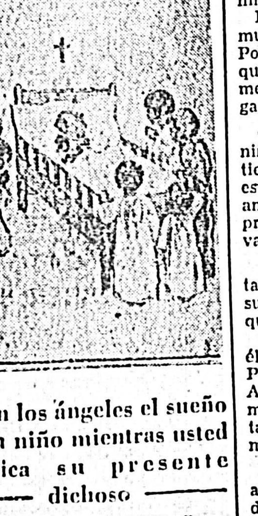

Velan los ángeles el sueño de su niño mientras usted verifica su presente dichoso
Sanatorio "DR. LUIS. P. LENGUAS"
Círculo Católico de Obreros DE MONTEVIDEO
MINAS 1232 AL 1250
SORIANO 1716 AL 1724

DESARROLLO DE LA PERSONALIDAD

Vimos en la página anterior que el desarrollo de la personalidad del niño requiero la adquisición de virtudes. Y sinteticé el esquema de ellos en la siguiente forma: 1.o ser ordenado; 2.o ser fuerte; 3.o ser dócil; 4.o ser honesto; 5.o ser franco; 6.o ser bueno.

La realización de este programa es de mayor eficacia de los cuatro a los siete años. En ellos los padres deben esforzarse para inculcar a sus hijos el que deben ser ordenados, fuerte, dóciles honestos, francos y buenos.

Pero este trabajo no debe de perder de vista lo que son los niños. No es posible cambiar su manera de ser de la noche a la mañana, pues este cambio necesita la lenta cooperación del tiempo. Durante, el día los niños están absorbidos por su imaginación que les priva de entender nos. Al hablarles parece que nos escuchan pero su soñar despiertos los absorbe y las palabras se las lleva el viento. El niño comprende la órdenes cortas y precisas sobre todo si son dadas en el momento oportuno, cuando acaban de realizar una cosa. Pero siempre las observaciones deben ser claras y breves. Es un error el hacer al niño un largo sermón sobre un asunto. El niño nos escucharía como quien oye llover y perderíamos nuestra influencia.

El niño cree a ojos cerrados todo lo que nosotros le decimos mientras no descubra que le hemos engañado. Por eso es muy útil realizar a la noche un examen ligero de sus acciones del día. El largo paréntesis del día se cierra y antes de que sus párpados lo hagan también un pequeño recuerdo de la conducta del día, de una o dos circunstancias que den lugar a una advertencia, será un medio precioso para que actúen la razón la conciencia y la voluntad.

Algunos no estarán de acuerdo con esto. Porque creen que la gran marea del olvido llevará durante la noche todo lo actuado en el día. Hasta algunos han dicho que el niño cada mañana se levanta con un yo completamente nuevo. Lo cierto es, que las impresiones de cada día van quedando, aunque se olviden en detalles poco a poco van dejando un sedimento. No hay duda de que si cada noche el niño asimila un tiempo de la razón sobre la ligereza o una buena resolución renovada, el niño adquirirá poco a poco un ser moral más completo.

Los padres cristianos disponemos de otro medio más. Nuestros hijos al ser bautizados recibieron la vida de la gracia, el Espíritu Santo mora en ellos Es necesario recurrir a sus sentimientos de piedad para obtener los necesarios esfuerzos.

Los niños rezarán y con la ayuda de la gracia harán los actos de buena voluntad por amor y así progresarán en la práctica del bien. A este respecto vuestras exhortaciones deben ser prudentes y no cargosas, pues sino se harían contraproducentes. La idea religiosa debe enseñarse siempre como suave y amable y sin violencia, especialmente al niño.

Eduque al niño para que sea feliz

Estaba hablando de la obediencia y de la manera como debe inculcarse en el niño. Continúo con el tema.

7. — Hay que cumplir las promesas hechas a los niños (y las hechas a los grandes, también).

Si nadie confía en las personas que no cumplen sus promesas, los niños también piensan lo mismo.

Si usted no cumple sus promesas, usted hace que su niño no confíe en usted.

El niño no cree en lo que usted dice.

No obedece a la persona en la cual no confía.

8. — A los niños les gusta mucho que les pase algo extraordinario. A veces, hacen algo malo por ver enojada a la mamá. Y viéndole enojada no la obedecen.

Las madres no deben perder su serenidad.

Esto es de gran valor educativo para los niños.

9. — Hay asuntos muy importantes para los padres. Estos asuntos no tienen para el niño ninguna importancia.

En cambio hay cosas que son muy importantes para los niños Por ejemplo, los niños no creen que sea importante venir a comer cuando están ocupados jugando, construyendo una casita.

Cuando se le de una orden al niño hay que darle un poco de tiempo para que termine lo que está haciendo. Cinco minutos antes de que la comida esté pronta, avísele con alegría, que vamos a comer.

Haga lo mismo antes de acostarse. Dele tiempo de guardar sus juguetes y de terminar lo que está haciendo.

Desnúdelo, o que se desnude él mismo, en cuanto pueda. Póngale un camisón o pijama. Antes de dormir, levantar el alma a Dios. Unas oraciones cortas, fáciles y sencillas. Y hasta mañana.

10. — No mande usted nunca a su niño, cosas que él no puede hacer.

Por ejemplo, un niño no puede permanecer quieto largo rato. Es antifisiológico.

Tampoco puede un niño quedarse sin hacer ruido un buen rato. Moverse y hacer ruidos son dos cosas normales en el niño. No los contraríe usted.

EL JUEGO DEL NIÑO ES UN MEDIO DE ENSEÑANZA

Vamos viendo en esta sección lo que la madre debe observar en su niño, para ir conduciendo su juego y hacer de él un excelente medio educativo.

El clásico corral para jugar es de suma utilidad especialmente para la madre que debe llenar otras ocupaciones. Si el niño todavía no ha aprendido a trepar, estará seguro dentro de él sin peligro de escaparse. Si el corral tiene su piso de madera, el niño juega en él, sino es útil colocarle una frazada para que impida el frío del piso de baldosa. Si tamaño debe ser lo suficiente para darle al niño una cierta libertad de movimientos y dentro de él debe encontrar el niño objetos con que jugar, preferentemente grandes y que lo entretengan.

Si se puede disponer de un espacio al aire libre, un cajón de arena es un sitio de diversión muy útil para el niño. Puede haber allí palas, baldes y moldes. Las posibilidades de juego en la arena son muchas y el niño pasa entretenido largo tiempo sin ningún peligro. El cajón de arena puede realizarse en cualquier patio, aún en una galería o balcón.

Una de las características del juego del niño es que sea activo. La incesante actividad del niño, lo lleva a moverse continuamente, a trepar, a empujarse, a saltar, a tirar cosas y a interesarse continuamente por cosas nuevas. No olvidemos que ésta es la característica del niño sano. De modo que el niño no puede pasar su día en el corralito o en el cajón de arena. El cuarto que se disponga para que el niño juegue debe tener todas las cosas a su alcance y el niño podrá disponer de todas para tocarlas y jugar. En lo posible este recinto donde el niño desarrollará su actividad, debe estar abierto al sol.

Pero el niño desde chiquito se manifiesta como un ser sociable y necesita otros niños que jueguen con él. Las personas mayores, con toda su buena voluntad, no pueden en esto sustituir a los niños. La edad de los otros niños debe ser, en cuanto sea posible, la misma, pero es útil la conveniencia de niños de edad variada, aunque no muy distante. Los padres del hijo único deben tener esto muy presente, para procurar esta sociabilidad a los niños. En el juego colectivo el niño aprende mucho, pues tiene que tener en cuenta los deseos de los otros y descubrir que sus acciones pueden servir de ejemplo.

El niño jugando con otros se ajusta a los deseos del grupo, desarrolla la confianza en sí mismo, aprende a dirigir, pero al mismo tiempo a ser dirigido y en todo tiempo a coordinar su voluntad con la de los demás. Comenzará así a formarse para actuar más tarde en sociedad.

Los padres deben saber quienes son los compañeros de sus hijos. De ellos puede aprender a jugar sucio o a jugar limpio. El hacer trampas en el juego, práctica que debe combatirse, es habitualmente enseñado en el niño, lo mismo que las malas palabras. Con disimulo y discreción los padres deben conocer quienes son esos compañeros y cuáles son sus conversaciones Ciertos síntomas son malos. El niño que aconseja a otro: —No se lo digas a mamá, es un mal compañero; hay que separarlo en seguida. En el juego el niño debe ser correcto y leal. Debe saber perder y hay que enseñarle que lo haga como un caballero, sin refunfuñar. Hay que enseñarle también que no debe llorar por cualquier pequeña cosa.

Hay que respetar el juego colectivo del niño, dejando que vayan desarrollando su personalidad pero vigilando atentamente. No alentemos nunca los chismes y los cuentos. Al contrario, fomentemos la franqueza, la verdad, la hombría de bien.

Jorgito Hace Vida de Playa

El día está muy ocupado. Muy temprano Jorgito se levanta porque mamá cree que el día se ha hecho para la vigilia y la noche para dormir. Va a Misa con su mamá y disfruta del fresco agradable de la mañana.

Todos dicen que este año no ha sido muy caluroso, que más bien han abundado los días templados y fríos. Jorgito no cree lo mismo. Después de cada bicicleteada llega jadeante, transpirado y dice a su mamá:

—No he visto ningún lugar en que haga más calor que en Punta del Este.

Y así, sudoroso, se pone al viento sur que refresca en ese momento.

—¡Atchís! ¡Cómo me pica la nariz!

—Te has resfriado, Jorgito — dice al mamá—. Cuando uno viene cansado y mojado, no se expone al aire. Es peligroso.

—Tienes razón, mamá —dice Jorgito con aire razonable—, pero es tan lindo ese vientito fresco en la cara.

El resfrío no tuvo mayores consecuencias. La mamá lo curó con remedios caseros, como ella llama a un comprimido y una tizana caliente.

—A la hora de mucho sol es mejor estar reservado. Aunque lleves sombrero grande, el sol y el calor son ahora muy fuertes. Es mejor que a esa hora duermas una buena siesta.

Jorgito hace sus siestas con toda solemnidad. Duerme a pierna suelta dos o tres horas.

Pero la preocupación de Jorgito es aprender a nadar.

—Es una vergüenza que muchos de estos porteños que vienen sepan nadar mejor que nosotros.

—Así es —dice la mamá—, en casa de herrero cuchillo de palo. Aquí con tanta costa y tan lindas playas, nadie deberá dejar de saber nadar.

En pocas lecciones Jorgito empezó a nadar. La paciencia de don Mateo, el viejo marinero que era como un pez en el agua, realizó la tarea.

Conversando en rueda de amiguitos, Jorgito les describe como es el nadar.

—Mirá —les dice—, al principio uno es como una piedra en el agua. Se va al fondo y no hay nada que hacer. Pero el ejercicio lo va cambiando. Ya no es uno de piedra sino de madera y al final uno es como un pescado. Agil en el agua se desliza con suavidad. ¡Qué lindo es nadar!

Juegos para escolares

APAGAR UNA VELA CON UNA BOTELLA

Se toma una botella de a litro y el orificio se coloca sobre la palma de la mano, sobre la parte carnosa que sigue al dedo pulgar. Se procura dejar una pequeña abertura entre el orificio de la botella y la mano. Por él se sopla con fuerza dos o tres veces introduciendo aire en la botella a una ligera presión. En esa forma ese aire a presión puede, abriendo el orificio a unos tres centímetros de una vela encendida, apagarla, si el aire se escapa por un pequeño orificio.

Es muy fácil fracasar en esta prueba, pero con paciencia y constancia se consigue vencerla. De esta manera se consigue una nueva destreza y se ejercita el carácter que debe conseguir lo que se propone, cuando ello es justo y bueno.

Hay otra manera de apagar la vela. Se la coloca en una mesa a diez centímetros de la botella. Del otro lado y a unos veinticinco centímetros se sopla sobre la botella. Cuando parecería que la botella sería un obstáculo al pasaje del aire, por un fenómeno físico interesante, el aire resbala por la superficie de la botella y apaga la vela.

JUEGOS PARA NIÑOS

LA CARRERA DE LOS CIRCULOS

Varios jugadores se dividen en dos bandos, los verdes y los azules. Cada grupo se coloca en columna, detrás de un punto de partida que se señala en el suelo. Quedan así, los niños uno atrás de otro.

Frente a cada cuadro, y a una distancia de diez a veinte metros, se trazan dos círculos de medio metro de diámetro, que se toquen uno con otro. Dentro de cada círculo se paran tres clavas corrientes o botellas.

Al empezar el juego, se da la señal de partida y el primer jugador de cada cuadro corre hacia el círculo que tiene delante, toma las tres clavas, las coloca en el círculo del otro lado, procurando que queden paradas, y vuelve corriendo a su bando. Al llegar le toca la mano al segundo jugador, que va a hacer lo mismo que el primero, y así sucesivamente. Como en ambos bandos van haciendo las mismas cosas, gana el grupo cuyo jugador llegue primero al punto de partida.

EL SALTO EN UN PIE

Los jugadores se dividen en dos o más cuadros con el mismo número de jugadores. Cada cuadro se coloca detrás de las línea de partida. Desde esta línea y a una distancia de cincuenta centímetros a un metro se colocan piedras u objetos en el suelo. El primero de los objetos deberá estar a un distancia de cuatro a cinco metros. El número de los objetos debe ser igual al de los jugadores de cada cuadro.

Al darse la señal de partida, el primer jugador de cada cuadro saltará en un pie sobre los objetos hasta llegar al último; lo recogerá y vuelve saltando en un pie hasta el punto de partida. Entonces el otro jugador, sale saltando lo mismo y trae el objeto más lejano, y así sucesivamente.

Como ambos cuadros van realizando los mismos movimientos, ganará el que recoja primeros todos sus objetos.

BUZON DE LA ALIMENTACION

Diríjanse las preguntas a PAGINA PARA EL NIÑO Y PARA LA FAMILIA, Redacción de EL BIEN PUBLICO, Ciudadela 1469, Montevideo

A antigua lectora de EL BIEN PUBLICO. — Tiene usted razón. Por razones de espacio no apareció el artículo relativo a las niñeras o personas que crían niños y que he comentado. Ejercite un poco la paciencia. Hoy lo verá usted.

A Berenice. — He insistido muchas veces, pero no tengo inconveniente en hacerlo una vez más. Las comidas fritas no son convenientes para los niños. El aceite caliente se descompone dando lugar a productos de difícil digestión y que hacen trabajar en demasía al hígado. Y lo que digo de los niños se aplica también a los adultos. Prefiera los alimentos cocidos, asados, crudos.

A Porteña. — Puede tomar el agua de Montevideo, de la canilla, como se llama aquí, sin ningún temor. Esa agua es perfectamente sana y limpia, por lo tanto es perfectamente potable. Ahora no le diré lo mismo en cuanto a las aguas de las localidades del interior. Las hay muy buenas, pero otras son sospechosas. Conviene informarse por un médico de la localidad, pero mientras no se sepa seguro, es mejor tomar o agua mineral o cocer el agua. El agua con electrón también es perfectamente potable.

A Rosalinda. — Me dice que su médico le ha ordenado el pecho cada cuatro horas y me pregunta porqué lo recomiendo a tres.. En el número de hoy en el cuidado del niño, verá usted tratado ese tema.

A Arturo. — La miga de pan es más difícil de digerir que la cáscara o costra. Al niño debe dársele el pan sin miga o galleta o pan flauta. Desde chico acostumbre a su niño a comer pan negro con manteca. Es un alimento completo y que facilita enormemente el movimiento del intestino.

A Vicente. — Las dos bebidas por excelencia son el agua y la leche. Las demás son buenas, cuando lo son, pero no son imprescindibles. Tome agua y leche, no tome alcohol ni fume si quiere conservarse sano y vivir muchos años.

A Abuelita. — Me dice usted que su hija no sabe educar a su nieta, que usted tiene experiencia y que su hija es una empecinada en no oírla. Puede ser que usted tenga razón. Yo no tengo datos bastantes para fallar en ese pleito. Pero desde ya le voy a dar un consejo. Los tiempos han cambiado, la ciencia ha adelantado mucho, las costumbres han evolucionado. No se empeñe usted en detener la marcha del tiempo. Deje a su hija que, aconsejada por su médico, alimente a su hijito a la moderna si, como me dice usted, el niño es sano y hermoso. Y de paso, un consejo, más de viejo que de médico. No se meta usted en ningún asunto de sus hijos. Déjelos actuar y desenvolverse. Ayúdelos en todo lo que pueda, pero respételes su libertad; si todas las suegras hicieran esto, el mundo sería un paraíso.

A Cocinera. — Su pregunta la encontrará en la página anterior. Pero no hay inconveniente en repetirla. Los huevos pochés se preparan poniendo en una cacerola agua hasta la mitad, añadiendo una tacita de vinagre y sal fina. Se coloca al fuego y cuando larga el hervor se revuelve rápidamente con una cuchara. Se rompe el huevo en el centro, cuidando de que el blanco cubra la yema, se deja unos minutos según el cocido que se desea y se coloca sobre una rejilla. Están generalmente prontos de dos a cinco minutos.

A Nenona. — Su pregunta sobre las carnes ya ha sido tratada, pero veo que usted se interesa por esta Página ahora, y no ha leído las anteriores. Le agradezco la oportunidad que me da de repetir cosas que todos deben saber y que por lo tanto es útil que sean repetidas. Hay cuatro clases de carne: la de vacuno, la de cerdo, la de pescado y la de ave. Como la carne es una comida bien balanceada, debe tomarse sólo una vez al día; es útil alternar las cuatro carnes para variar las proteínas y hacer la alimentación más completa. El mejor método es en días fijos tomar cerdo (jamón), pescado y ave, y en los otros tomar nuestra carne de vacuno.

A Romana. — Nuestra leche pasteurizada puede tomarse cruda sin ningún inconveniente. Pero si usted quiere darle un ligero hervor, no se pierde nada. Ahora si usted usa leche cruda es imprescindible hervirla. El niño no debe tomar leche cruda sino hervida.

A Futura Mamá. — Siga las indicaciones de su médico. Yo me permitiría aconsejarle que tenga su niño en un sanatorio. En cuanto a la alimentación, si el médico le ha dicho que coma de todo, después de hechos los análisis, no tema usted nada. Coma a su gusto, como siempre, y a su apetito. Pero si, como veo, es usted lectora de esta Página, haga la alimentación balanceando y se conservará usted sana. No tome laxantes si puede resolver el problema con la alimentación.

CUIDADO DEL NIÑO

El pecho cada cuatro horas

En la Página anterior expusimos los métodos corrientes de dar el pecho, recomendando los horarios básicos de dos y media y de tres horas. En esta forma el cuidado del niño y su desarrollo son perfectos y no hay nada que objetar.

¿Nada? No. La madre que cría su niño en esos plazos, vive realmente esclavizada a él. Tiempos tan perentorios no permiten salidas, ni aun cortas. Así eran nuestras madres, que vivían en sus casas dedicadas a sus hijos.

Pero los tiempos han cambiado. ¿Para bien?, ¿para mal? No sé. Lo cierto es que las necesidades y obligaciones de la vida de la mujer son muy distintas y obligan a diferentes técnicas y modos nuevos de vivir.

Y de ahí nació con el objeto de dar mayor facilidad a la madre, la nueva manera de dar el pecho cada cuatro horas. El horario será el siguiente:

Seis, diez, catorce, diez y ocho, y veintidós. Si se requiere una sexta vez, puede darse durante la noche, alrededor de las dos horas.

Los niños se adaptan perfectamente al nuevo sistema y se desarrollan muy bien. Pero los norteamericanos, que son los propagandistas de este horario, insisten en que es el más conveniente para la madre. En realidad el plazo de cuatro horas es el más útil para la para la madre sin perjudicar para nada al niño.

Ahora bien, un plazo de cuatro horas ya es otra cosa. La madre puede disponer de un plazo mayor para su trabajo o para su empleo, si lo tiene. Y aun a la madre que no tiene urgencia de su tiempo, le es más cómodo para su vida social.

Al niño muy chiquito, de menos de dos meses, puede tenerse a pecho cada tres horas, pero después de los dos, pasarlo ya a cuatro horas. En este régimen el pecho se da de quince a veinte minutos como máximo.

No se debe olvidar que la madre y el niño forman un binomio inseparable, pero si se pueden buscar fórmulas que contemplen a madre e hijo, como ésta, el beneficio será evidente.

Los médicos norteamericanos más rigurosos educan al niño desde el principio para que tome el pecho cada cuatro horas y yo he visto a los niños como se acostumbran sin ningún inconveniente.

FRENTE AL NIÑO ENFERMO

Continúo el estudio de los síntomas corrientes que los niños tienen al enfermarse y que las madres deben conocer.

ASMA

El asma es un estado en que la respiración del niño es esporádica y ansiosa. Y que produce a intervalos más o menos variables en forma de ataques, observándose, aún por los no médicos, silbidos en el pecho. Muchos enfermos dicen: "—Tengo una orquestita en el tórax".

Algunas veces el asma se debe o al polvo del aire o a los alimentos. Otras veces, es difícil encontrar la causa habiendo familias de asmáticos.

CATARRO OCULO-NASAL

Ciertos niños son sensibles al polvo del aire que les produce frecuentes estornudos, catarro ocular e inflamación de las membranas nasales. Este estado se repite con relativa facilidad y expone al niño a estados más serios.

URTICARIA

Otros niños, en cambio, fácilmente por algún alimento especial, se ven llenos de una erupción saliente y que pica mucho. Es la urticaria, así llamada porque el contacto de la ortiga da una erupción semejante.

RELACION DE LOS TRES ESTADOS

Estos tres estados, al parecer tan diferentes, tienen una cierta relación, entra en esos fenómenos que ya todos conocen con el nombre de alergia, que consiste en una cierta y determinada reacción del organismo frente a un agente determinado.

Los niños que, como profiláctico o como tratamiento han recibido suero, pueden volverse sensibles a ciertas sustancias contenidas en el suero. Si reciben de nuevo una inyección pueden tener síntomas de asma, catarro óculo-nasal o urticaria. Es imprescindible decirle al médico que el niño ha recibido suero, antes de darle otro nuevo. El médico sabe así a que atenerse y tomará las precauciones necesarias.

LOMBRICES

Dos clases de lombrices se observan generalmente en la infancia: los áscaris, que son largos de varios centímetros y fáciles de reconocer, y los oxiuros, que son blancos parecidos a hilos y de un centímetro de largo más o menos. En una deposición recién expulsada se ven ambas lombrices moviéndose entre las materias.

El tratamiento no debe hacerlo ninguna madre sin el consejo del médico especialista, pues es habitualmente peligroso y debe ser muy bien dosificado.

No hay que creer que porque un niño esté nervioso, le pique la nariz o rechine los dientes de noche, tiene lombrices. Muy habitualmente esos síntomas no tienen nada que ver con ellas. El médico dará los medios de certidumbre y establecerá el tratamiento apropiado.

El valor de la manzana

La manzana no solamente es una fruta de valor nutritivo sino que se ha usado como remedio desde hace muchísimos años. El interés ha sido despertado en estos últimos tiempos por los resultados obtenidos con la pulpa de manzana cruda y el polvo de manzana sobre los desarreglos gastrointestinales.

Los estudios realizados en Estados Unidos hacen saber que la pectina, los ácidos urónicos y la vitamina A son sustancias preciosas contenidas en la manzana para normalizar el funcionamiento irregular de los intestinos.

Es lástima en nuestro país que las manzanas sean tan caras y no estén al alcance de todo el mundo. Es de desear una política alimenticia racional y eficiente para darles el precio conveniente y facilitar su mayor consumo.

TODDY
Nutre, fortalece y vigoriza
ALIADO DE LAS MADRES

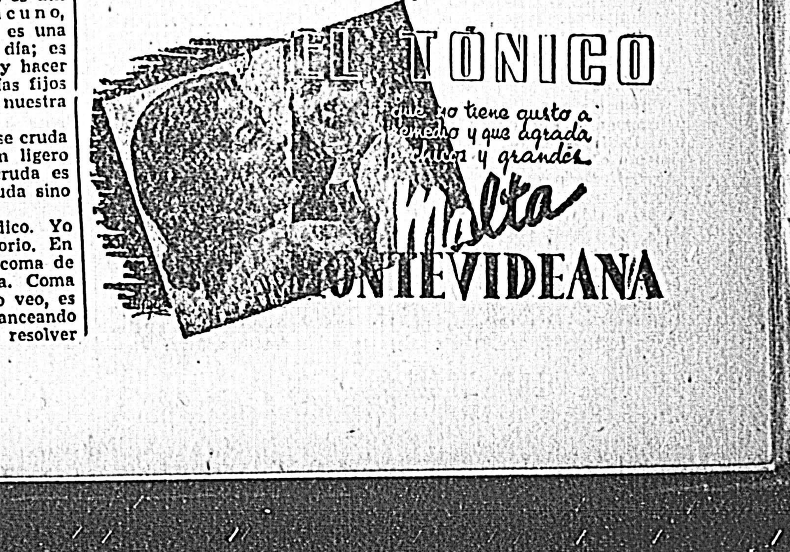

EL TONICO
que tiene gusto a ... y grande
Malta
MONTEVIDEANA

PROSIGUEN HOY LOS CAMPEONATOS DE NATACION EN TROUVILLE

EN WATER-POLO, POR EL T. DE NOVICIOS. JUGARAN NEPTUNO Y GURUYU

CON UN PROGRAMA de indudable interés proseguirán esta noche, en la Piscina Municipal de Trouville los Campeonatos Nacionales de "Juniors" (Caballeros) Damas Novicias y Water-Polo, Novicios.

Se disputarán 8 importantes pruebas donde competirán calificados nadadores que se habrán de superar a fin de acumular nuevos puntos a favor de sus clubes.

En Saltos Ornamentales tendremos también una competencia interesante, para finalmente jugarse el match de Water-Polo entre el campeón de la pasada temporada, Gruyú y Neptuno.

Los detalles oficiales del programa a cumplirse son los siguientes:

COMPETIDORES. —

1.a — 800 metros estilo libre (Juniors). — Ganador 1913, José Casal (N) 13' 44". Record de Categoría, Jorge Renard (B) 11' 43"2. 12|2|938.

Inscriptos: Aguada: Horacio Adami y Aníbal Durán. Neptuno: Mauro Rodríguez, Javier Igoa, Oscar Corso y Roberto W. Bravo.

2.o — 50 metros Est. Espalda (damas): — Ganador 1943, Ladis M. López (N) 0'39"3. — Record de categoría, Rosa E. Pérez Zent (N) 0'45"4, 5|2|938. Inscriptos: Aguada: Margarita Filgueira y Margarita Lezama. Biguá de V. B.; Zulma I. Flores, María Lucía Cagnoni, Ruth Castro, Herminia Pollak, Ana M. Castro, Eva [illegible]

[illegible] Requejo (N) 1'54"8. — Record de categoría, Ursula Frankenstein (N) 1'47"7. 25|2|940 — Aguada; Wildegard Weiland, Friedel Weiland y Erika Weiland. — Biguá de V. B.: Marianne Suessmann, Ragna Schwarz, Irntrud Kasdorf, Sylvia L. Pestaña y Karin Bergenruen. — Neptuno: Eva Neubaues, Joaquina Requejo, Segunda Fernández y Ladis M. López

6.o — 200 metros Espalda (Juniors): Ganador 1943, Héctor García (G) 3'09"6. — Record de categoría, Harry Gluria (B) 2'53"8. 12|2|938. Neptuno: Carlos Lagler, Roberto González y Wáshington Nilson.

7.a — Posta 4 x 50 metros libres (damas): — Ganador 1943, [illegible]

[illegible] categoría, Neptuno R. Abella (N) 1'04"8, 25|2|940. Aguada: Horacio Adami y Aníbal Durán. Neptuno: Leonel Gabriel, Julio C. Orengo, Rubén Livio, Mauro Rodríguez y Juan C. Tróccoli.

5.a — 100 metros pecho (damas): Ganador 1943, María C. [illegible]

[illegible] equipo "A" y "B".

9.a — Saltos ornamentales (Juniors): Ganador 1943, Alvaro Milburn (B).

Inscriptos: Aguada: Justo Ramón Correa. Biguá de V. B.; Sergio Batista, Harry Gluria, Jorge [illegible]

[illegible] bres a elección de cada uno.

10.a — Water Polo (Novicios) Campeón de 1943, Club "Guruyú". Club "Neptuno" versus Club de Natación "Guruyú".

Juez Sr. Enrique Trucco. Suplente, Sr. Enrique Pudles.

SE NOMBRO UNA COMISION ESPECIAL PARA QUE ESTUDIE LA SITUACION JURIDICA DE MIRAMAR

FUE APLAZADA LA PROCLAMACION DEL CLUB NACIONAL COMO CAMPEON DE 1943

Sesionó ayer la Junta Dirigente de la Asociación Uruguaya de Fútbol, la que consideró los siguientes asuntos:

Acta anterior. — Abierto el acto la Junta Dirigente aprobó sin observaciones el acta de la sesión anterior. El señor Guijarro pidió que se dejase constancia, a título aclaratorio, de que consultado al efecto, había manifestado que Peñarol ya no promovería cuestión sobre el pase de San González. Así se resolvió.

Campeones en Tercera. — La C. de Tercera División comunicó que proclamó los siguientes campeones de 1933 a quien la Junta resolvió felicitar:

Camp. Enrique J. Chazot: Rampla Juniors.

Camp. Heriberto Valli: C. Nacional de Football.

Camp. Uruguayo: Rampla Juniors F. C.

Premio a la corrección deportiva: Sud América y Wanderers.

Atenciones a la Delegación que fué a Buenos Aires. — El Dr. J. C. De Gregorio, en nombre de la delegación que actuó en Buenos Aires, en el match pro-damnificados del terremoto de San Juan, solicitó que se agradeciese a la As. del F. Argentino, las atenciones que recibieron de ella. Así se resolvió.

Sobre el jugador Santos González. — El Sr. Esc. P. Quagliatta dejó planteada su oposición a que [illegible]

Independiente y Rácing Juegan Esta Noche En Buenos Aires

EN Buenos Aires se medirán luego de noche los equipos de Independiente y Racing disputando el encuentro que fuera suspendido el martes. Ambos colocados en el segundo puesto y a la expectativa tienen frente a sí un compromiso de gran responsabilidad pues de ser derrotados pierden la chance para llegar a la instancia final.

Tratándose de fuerzas parejas y que ambos van por su rehabilitación de las derrotas sufridas anteriormente, se puede esperar un cotejo de acciones lucidas.

Boca Juniors Ofrece $ 50.000 por Zapirain

[illegible]

AGUADA CAMPEON POR CUARTA VEZ CONSECUTIVA

Comentando el T. Federal Recientemente Finalizado

HA FINALIZADO el Campeonato Federal de Primera División correspondiente al año 1943 dejando un saldo ligeramente desfavorable, en varios aspectos. Comentaremos primeramente la labor que le cupo a los equipos participantes, para luego ir a lo demás.

Aguada, gran team ratificó una vez más su gran garra de Campeón, al conquistar por cuarta vez consecutiva el Título máximo a través de performances magníficas y cumpliendo su campaña con todo brillo donde no hubo nada que restara y empañara su notable hazaña. Después de un comienzo bastante discreto el "cinco" aguatero se rehabilitó y volvió a ser el de siempre, anulando a sus adversarios a base de gran superioridad y calidad, dando además verdadero espectáculo en la mayoría de sus partidos a base de gran tecnicismo basketbolístico. Es indudable que el Campeonato Federal lo conquistó quien hizo más méritos para ello y Aguada con un conjunto armónico, disciplinado y de notorio rendimiento, justifica su condición de Campeón como lo venía haciendo temporada tras temporada, o sea los años 1940|41|42 y 43.

Su único rival a lo largo del Certámen lo fué Goes, que tras cumplir una primera rueda magnífica, sin conocer la derrota, al iniciarse la rueda de las revanchas y caer ante Aguada precipuesto de preferencia. Además, lo que conceptuamente, su equipo perdió mucho y fué así como luego siguió en marcha descendente y perder su [illegible] un grave error de la Directiva, acordó en jugar un Triangular en la vecina orilla, cuando estaba a un paso de igualar las posiciones de los verdi-rojos. El resultado de ese viaje quedó demostrado a un plazo muy corto. Cuarenta y ocho horas después Goes se medía con Trouville en un partido decisivo. Como era previsible, perdió y con ello todas las esperanzas de conquistar el derecho de ir a una instancia final con Aguada, que aunque seguramente lo hubiera derrotado por ser superior según la lógica, pero en los rectángulos son cinco contra cinco y en medio de la nerviosidad que rodea tan sensacionales luchas, gana el más sereno. Es así como los "rojos" perdieron su chance.

[illegible] Olimpia fué el equipo de siempre clasificándose cuarto. Malvín y Trouville en quinto lugar jugaron muy bien. Los dirigidos por López Reboledo fueron la revelación de la segunda rueda donde vencieron en todas las oportunidades excepto una.

Del resto no alcanzaron este año mayor figuración brindando espectáculos pobres e irregulares. Entre ellos se encuentran lamentablemente equipos de la jerarquía de Atenas y Sporting que este año volvieron a defraudar espectacularmente. Bohemios, Defensor y Sud América cumplieron su cometido en la forma discreta ya conocida pues no dan para más. Hay sí mucho entusiasmo, pero efectivamente pocos valores netos. Y por último Welcome, el peor llegó colocado en el puesto que le correspondía. Se va de Primera División al ser el club que desciende por ocupar el último lugar en la Tabla. Le dará paso al gran Stockolmo, que fué el Campeón de II de Ascenso. El basketball ganará mucho con el ascenso de este equipo, pues es superior a muchos de Primera y seguramente estará entre los mejores brindando luchas parejas y reñidas que son las que gustan al aficionado.

Ahora tenemos el balance que arrojaron las 22 fechas del Campeonato. Resultado deportivo: mediocre, decimos mediocre ya que salvando algunos matches, muy contados, la mayoría de ellos fueron de discretos a regulares. El Campeón fué el mejor y quizá el único que cumplió sin altibajos su campaña al igual que Peñarol. Los aficionados con todo apoyaron con su presencia constante noche a noche los partidos y con ello el éxito material quedó a salvo.

En lo que tiene que ver con la técnica, se vió muy poco y quizá se puede decir que en esta parte el saldo fué muy desfavorable.

Otro aspecto que mereció unánime censura en todas las esferas, fué el muy pobre que ofrecieron los parciales, claro está con excepciones de Peñarol, Goes, Trouville y Malvín, que en diversas oportunidades cayeron en cobardes agresiones y que fueron objeto de severas sanciones por parte del Consejo de la Federación, que les clausuró por espacio de varias fechas sus canchas de juego.

[illegible]

Record de Permanencia Sobre Patines en Movimiento

[illegible]

Venta de Entradas en La Sede de Nacional

[illegible]

BASKETBALL — Campeonato del Interior — Los Resultados de Anoche

[illegible]

Atlanta Jugará en Esta Frente a S. América

[illegible]

Posiciones Finales del Campeonato Federal — PRIMERA DIVISION

[illegible]

BANCO HIPOTECARIO DEL URUGUAY

EXTRAJUDICIAL

EL VIERNES 4 DE FEBRERO A LAS 17 HORAS

En el lugar de ubicación

EN LA CIUDAD DE ROCHA

Calle 19 DE ABRIL N.o 177 esquina Río Branco

AGUSTIN PEREYRA

Rematará al mejor postor y sobre la base de $ 3.041.00

UNA PROPIEDAD esquina muy aparente para comercio, distante 450 mts. de la plaza principal, compuesta de 2 amplios salones, 5 habitaciones, 3 piezas de servicio, galerías abiertas con techo zinc, patios, afirmado de granito en sus dos frentes, colector, aguas corrientes, luz eléctrica, etc.

Superficie: 653 mc. 9138 cm.

CON GRANDES FACILIDADES DE PAGO

Por disposición del Banco Hipotecario del Uruguay en el expediente del préstamo hipotecario urbano 690 serie "25" a cargo de RAMON INDA, el 4 de Febrero próximo, a las 17 horas y en el lugar de ubicación, el Martillero Agustín Pereyra venderá en remate público al mejor postor y sobre la base de TRES MIL CUARENTA Y UN PESOS ($ 3.041.00), un terreno y mejoras en la manzana 80 de la CIUDAD DE ROCHA, capital y primera sección judicial del [illegible]

[illegible] registrado; —C) el mejor postor deberá consignar en garantía el 10 olo de su oferta al funcionario que represente al Banco en el remate; —D) el promitente comprador deberá escriturar definitivamente dentro de los diez días de avisado por el Banco, siendo de su cargo los gastos y honorarios de escrituras, certificados y comisión de rematador —que se fija en el 1 olo del precio— así como lo que se adeude al día de la escrituración por saneamiento, pavimento, [illegible]

BANCO HIPOTECARIO DEL URUGUAY

EXTRAJUDICIAL

EL MIERCOLES 9 DE FEBRERO A LA HORA 17

En el lugar de ubicación

Calle BELLA VISTA N.o 2074 entre las de Cufré y Eduardo Acevedo Díaz

(A 200 mts. de B. Artigas y 400 de la Avda. Gral. Flores)

JUAN JOSE BRITO DEL PINO

Rematará al mejor postor y sobre la base de $ 7.000.00

UNA PROPIEDAD de 2 plantas con un total de 9 habitaciones, constituída por tres departamentos en planta baja y dos en alta, con sus respectivos servicios, terreno al frente, etc.

Superficie: 368 mc. 94 dm. (Frente: 8 mts. 59)

CON GRANDES FACILIDADES DE PAGO

Por disposición del Banco Hipotecario del Uruguay en el expediente del préstamo hipotecario urbano 1263 serie "Z" a cargo de BENJAMIN GOMEZ, el 9 de Febrero próximo, a las 17 horas y en el lugar de ubicación, el Martillero Juan José Brito del Pino venderá en remate público, al mejor postor y sobre la base de SIETE MIL PESOS ($ 7.000.00) un terreno y mejoras en la décimo-segunda sección judicial de este departamento, padrón ciento veinticinco mil seiscientos setenta y cuatro, el que consta de trescientos sesenta y ocho [illegible]

[illegible] con el artículo 83 de la Carta Orgánica del Banco acreedor, ascendiendo la deuda al día 21 de Diciembre próximo pasado, a pesos 8.136.11 más gastos de ejecución; —B) el bien se vende en su estado actual de ocupación y conservación, no existiendo contrato de arrendamiento registrado; —C) el mejor postor deberá consignar en garantía el 10 olo de su oferta al funcionario que represente al Banco en el remate; —D) el promitente comprador deberá escriturar definitivamente dentro de los diez días de avisado por el Banco, siendo de su cargo los gastos y honora[illegible]

FEDERICO A. OCAMPO — JUDICIAL

[illegible]

BANCO HIPOTECARIO DEL URUGUAY — EXTRAJUDICIAL — EL VIERNES 18 DE FEBRERO A LAS 17 y 30 — EN LA CIUDAD DE TACUAREMBO

[illegible]

Sociedad Anónima Chadwick, Weir & Cía. Limitada

[illegible]

LA CAJA OBRERA — 70.° Dividendo — Complementario 6 %

[illegible]

BANCO HIPOTECARIO DEL URUGUAY — EXTRAJUDICIAL — EL MARTES 8 DE FEBRERO A LA HORA 10 — EN LA CIUDAD DE FLORIDA

[illegible]

Instituto Andrómaco Soc. Anónima — CONVOCATORIA

[illegible]

Dirección de Industrias

(Cerito N.° 572)

[illegible]

HORARIO: De 15 hs. a 17 hs.

Montevideo, enero 31 de 1944.

[illegible]

Rafael Nieto Actúa con Exito en el Teatro 18 de Julio

EL EXCELENTE conjunto de romances, canciones y bailes españoles que encabeza el celebrado poeta de la canción andaluza Rafael Nieto y dirige el periodista y hombre de teatro Gerardo Ribas, continúa actuando en el teatro "18 de Julio" con un resonante y muy justificado éxito de público.

Los numerosos auditorios que presencian todos sus espectáculos, aplauden con verdadero entusiasmo las bellas estampas folklóricas españolas que constituyen los programas de esta compañía.

Para la fecha, el referido conjunto anuncia tres secciones: vermouth, a las 18 y 45 y dos nocturnas, a las 21 y 40 y a las 23 horas. En ellas volverán a ser presentadas las vigorosas y auténticas estampas españolas tituladas "Coplas del Espartero", "La Venta de los Claveles", "Noche de San Juan" y "Romance Gitano", alternando con números de positivos valores artísticos, a cargo de las numerosas y brillantes figuras del conjunto.

Rafael Nieto, Mercedes Sicilia, Marina Gómez, Consuelo Moreno, Chola Duby, Mari Turia, Carmen Villalba, Manuel Alcón, Luis Martín y Pepe Molina actuarán nuevamente en este espectáculo, poniendo una vez en evidencia sus notables y depurados recursos artísticos, de la más pura raíz típica peninsular.

J. DUCLOS ACTUARA EL LUNES EN EL 18 DE JULIO

Ha despertado justificado interés el anuncio del único espectáculo extraordinario que realizará el próximo lunes, a las 18 y 30, en el teatro 18 de Julio, la super-vidente Mme. Jeanne Duclós, de reciente y exitosa actuación en la temporada que ha efectuado en dicha sala la compañía de revistas del teatro Maipo de Buenos Aires.

Tal como lo hemos anunciado, esta última presentación de madame Duclós estará dedicada absolutamente a las señoras y señoritas. Ella se regirá por un interesante programa, cuyos detalles son los que damos a continuación:

Primera parte. — Cada espectadora podrá subir al escenario y adivinar los pensamientos del público como lo hace Jeanne Duclós (humorístico).

Segunda parte. — Jeanne Duclós actuará durante una hora y media, para contestar al mayor número posible de espectadores.

Tercera parte. — Contestaciones en forma secreta, para que las demás espectadoras no puedan tener conocimiento del resultado de las consultas individuales.

Las localidades para este espectáculo están ya a la venta en el 18 de Julio. Precio de la platea: $ 1.20.

TEATROS

Calificación moral de los espectáculos para hoy

TEATRO MUNICIPAL DE VERANO —

A las 22 y 10: "El gallo de oro" y "El Príncipe Igor". — Pasables.

18 DE JULIO —

A las 18 y 45 y 23 horas: "Noche de San Juan" y "Romance gitano" — Pasables.

A las 21 y 40: "Coplas de Espartero" y "La venta de los claveles". — Pasables.

POLITEAMA NACIONAL — (Miguelete esq. Sierra). —

A las 21 y 30: "Cristianos" y "La ilusión de Sabatucci".

La Banda Municipal Actúa Mañana

Mañana a la hora 21 y 45, la mencionada Corporación, dirigida por el Mtro. Bernardo Freire López, ofrecerá un concierto en el Pabellón de la Música del Parque Rodó ejecutando el siguiente programa:

1.a PARTE

1-J.S.Bach. Fuga a la Giga. (1.a Audición). Instrumentación de Gustavo Holst.

2-Mendelssohn. En Alas del Canto.

3-Wagner. Síntesis sinfónica de la ópera "Sigfrido".

2.a PARTE

4-Cluzeau Mortet. Canto de Chingolo. (Vidalita).

5-Saint Saens. Tarantela para Flauta y Clarinete [illegible] Instrumentación del Mtro. B. Freire López [illegible] co Russo y Vi[illegible]

6-Falla. El A[illegible] mentos del bal[illegible]

Toscanini Candidato del Nuevo Gobierno Italiano

[illegible]

Escuela Municipal De Música

LLAMADO A INSCRIPCION

[illegible]

Nuevas Autoridades de "La Campana de La Libertad"

[illegible]

Reunión de Libreros

[illegible]

NOTAS CINEMATOGRAFICAS

CRONICAS DE ESTRENOS

"SUCEDIO ENTRE BASTIDORES". — (LADY OF BURLESQUE). — Producción de Artistas Unidos. — Dirección de William A. Wellman. — Interpretada por: Bárbara Stamwick, Michael O'Shea, J. Edward Bromberg, etc. — Calificación moral: ESCABROSA.

El director de esta película, estrenada ayer, no realizó el más mínimo esfuerzo para que el viejo y decadente burlesco, mezclado a los más groseros ritmos y contorsiones de ciertos bailes modernos, sirviera de fondo para el desarrollo de una absurda trama policial.

No hay en toda la película ningún detalle de gracia, ni buen gusto, ni originalidad, para destacar.

Es un mosaico de tonterías y estravagancias en el cual ni siquiera se ha sabido explotar las reconocidas dotes de buena intérprete que caracterizan a la protagonista. Bárbara Stanwich parece tener el sólo propósito de componer algunas estampas lujuriosas en sus números de music-hall. En el resto de la película no tiene otra oportunidad para su lucimiento.

Los demás intérpretes están a tono con las características de la obra, siendo Michael O'Shea el que realiza la más ponderada labor.

CALIFICACION MORAL DE LOS ESTRENOS DE AYER

★

DEL S. DE M. DE A. C.

ESTRENO DE HOY

Cine Ambassador. — "LA FERIA DEL AMOR". —

Cine Radio City. — "ECLIPSE DE SOL". —

Treinta Films Repondrá Guaranteed Pictures

La Guaranteed Pictures ha cerrado un convenio en Nueva York con Samuel Goldwyn, para la reposición de treinta de las más celebradas películas de ese productor.

"Fuego otoñal" o "Dodsworth", versión de la novela de Sinclair Lewis, dirigida por William Wyler, con Walter Huston y Ruth Chaterton en los principales papeles.

"Hijo y rival" o "Come and get it", sobre la novela de Edna Ferber, con Edward Arnold y Joel Mac Crea, bajo la dirección de Howard Hawks.

"Goldwyn Follies", musical en tecnicolor dirigida por George Marshall, con un extenso reparto encabezado por Adolphe Menjou, Vera Zorina, Andrea Leeds, Kenny Baker, los hermanos Ritz, Edgard Bergen y Charlie McCarthy, etc.

"El huracán" o "Hurricane", realización de John Ford, con Jon Hall, Dorothy Lamour, Raymond Massey, Mary Astor y Thomas Mitchell.

"Punto muerto" o "Dead end", realizada por William Wyler, con Humphrey Bogart, [illegible]

REGISTRO CIVIL

MATRIMONIOS

En los distintos Juzgados de Paz se han registrado las siguientes inscripciones para contraer matrimonio civil:

[illegible]

DESCUENTOS EFECTIVOS EN TODAS LAS MERCADERIAS DE

Tienda EL POLVORIN

AVENIDA 18 DE JULIO 1077

PROGRAMAS DE CINE PARA HOY

CALIFICACION MORAL POR EL SECRETARIADO DE MORALIDAD DE LA ACCION CATOLICA

CENTRO

AMBASSADOR. Mat. 1.a Los jinetes fantasmas. 2.a Not. y La feria del amor. Noche. 1.a Los jinetes fantasmas. 2.a Not. y La feria del amor. — METRO. En Mat. extra a las 14.30 y a las 18.15. 1.a British Olimpic, Primeros auxilios, Errores famosos, Desfile de la policía mejicana y Aeronoticias del día. 2.a Esta vez para siempre (P) Noche. 1.a Not. y Música y Juventud (P) — TROCADERO. Mat. 1.a La señorita Anita Rooney (B) 2.a Bambi (P) 3.a Sucedió entre bastidores. Noche. 1.a Bambi (P) 2.a Sucedió entre bastidores. — RADIO CITY. Mat. 1.a Mi espía favorita (P) 2.a La bola de cristal (P) 3.a Eclipse de sol. Noche. 1.a La bola de cristal (P) 2.a Eclipse de sol. — COVENTRY. Mat. 1.a Cada hogar un mundo (P) 2.a La jugadora (P) 3.a Siete hombres y una mujer (M) Noche. 1.a La jugadora (P) 2.a Siete hombres y una mujer (M) — REX THEATRE. Mat. 1.a Zamboanda (E) 2.a Que noche aquella (P) 3.a El capitán veneno (B) Noche. 1.a Que noche aquella (P) 2.a El capitán veneno (B) — GRAND SPLENDID. Mat. 1.a Rapto de estrella (E) 2.a Artillero aéreo (P) 3.a El castillo del odio (E) Noche. 1.a Artillero aéreo (P) 2.a El castillo del odio (E) — MOGADOR. Mat. 1.a Pecado de amor (E) 2.a Hay que casar a Ernesto (P) 3.a Not. y Carne y espíritu (M) Noche. 1.a Hay que casar a Ernesto (P) 2.a Not. y Carne y espíritu (M). — COLONIAL. Mat. 1.a El minero misterioso (P) 2.a Educación de príncipe (M) 3.a Valle negro (E) Noche. 1.a El minero misterioso (P) 2.a Valle negro (E) — ARIEL. Cine actualidad. Continuado de 11 a [illegible]

HOY SON MORALMENTE ACEPTABLES LAS PELICULAS QUE SE EXHIBEN EN LOS SIGUIENTES CINES

TARDE

Metro, Coliseo Florida, Continental, Artigas, Star Palace, 21 de Setiembre, Capurro, Atlanta, Ateneo, Reducto, Hollywood, Majestic.

MATINEE

Stella D'Italia, Splendid Theatre, Rose Marie, Lutecia, Capitol.

VERMOUHT

Rex, Renacimiento, Delicias, Chic Salón, Apolo, Defensa, Roxy, Monumental, Victoria, Mundial, Capitol.

NOCHE

Rex Theatre, Apolo, Monumental, Victoria, Mundial, Capitol, Carrasco.

PASO MOLINO

CAPURRO. 1.a Los conquistadores de Broadway (P) 2.a Otra reunión de acusados (P) — SPLENDID THEATRE. Mat. 1.a Cortas. 2.a Jinetes del rancho (B) 3.a El [illegible]

BARRIO GOES

[illegible]

CORDON

[illegible]

POCITOS

[illegible]

AGUADA

[illegible]

UNION

[illegible] Luna de miel para [illegible] La diligencia expreso [illegible] hijo de Montecristo [illegible] (B) Noche. 1.a [illegible] 2.a Picardías de cowboy [illegible] Yacaré (B) — [illegible] 1.a A mí no me en[illegible] 2.a Bajo la luna [illegible] 3.a Cortas. 4.a Mis[illegible] 5.a Cita en Londres [illegible] 1.a Mister dinamita. [illegible] Londres (P) 3.a Cor[illegible] — MAJESTIC. Mat. [illegible] Cuarenta mil jinetes [illegible] El escuadrón de las [illegible] El tercer beso (P) [illegible] — PIEDRAS [illegible] Así te quiero (E) [illegible] luna (B).

CARRASCO

[illegible] Mat. 1.a Mi mujer [illegible] 2.a Esposas en pie de [illegible] 3.a Que noche aquella [illegible] 1.a Esposas en pie de [illegible] 2.a Que noche aquella

COLON

[illegible] Esto ante todo (E) [illegible] (E).

CERRO

1.a Francia combate [illegible] Muerto en la página [illegible] cisne negro (P).

Maclean y Stapledon, Sociedad Anónima

CONVOCATORIA

[illegible] conformidad con lo determinado por los Estatutos se [illegible] a los Accionistas de la [illegible] Anónima MACLEAN [illegible] STAPLEDON para la Asamblea [illegible] ordinaria que tendrá lugar [illegible] martes ocho de Febrero [illegible] las diez horas en sus [illegible] calle Cerrito Nos. 317 [illegible] tratar los siguientes [illegible]

[illegible] Memoria y Balance correspondiente al décimo tercero [illegible] social.

[illegible] Elección de Síndico y [illegible] suplente.

[illegible] accionistas para poder [illegible] a la Asamblea deberán [illegible] registrar sus acciones en la [illegible] de la Sociedad antes [illegible] siete de Febrero.

[illegible] Montevideo, Enero de 1944.

EL SECRETARIO.

NUEVOS NOMBRAMIENTOS EN LA JEFATURA DE POLICIA

El Ministerio del Interior nos comunica el movimiento de funcionarios, habido en la Jefatura de Montevideo.

Se nombra Jefe de la Cárcel Central de Policía a Don Julián Alvarez Muñoz.

— Se nombra Jefe de la Div. Administrativa, al 2.° Jefe de la misma División Dn. Rodolfo Minvielle y en su reemplazo, al Jefe de la Sección Personal Dn. Alfredo Carlos Speranza.

— Se nombra 2.o Jefe de la Div. de Asuntos Legales, al Jefe de la Sección Chacras y Potreros, Don Orestes Benatti; en su lugar, al Jefe de la Sección Archivo General, don Héctor Ruiz Prinzo; Jefe de la Sección Archivo General, al Jefe de la Sección Tesorería, Contabilidad de la División Tesorería, Don José T. Ferreyra; en sustitución de éste, al Jefe de la Sección Contralor y Servicios de la División Seguridad Don Galván Dos Santos y para reemplazar a éste, al Auxiliar 1.° Dn. Tabaré Carámbula.

— Se nombra Jefe de la Sección Personal, al Jefe de la Sec. Contrataciones y Suministros D. Lorenzo E. Puignau; en su reemplazo al Jefe de la Sección Contralor de la Div. Administrativa Dn. Oscar Pittaluga; para subrogar a éste, al Jefe de la Sec. Despacho de la División Seguridad Dn. Eloy García y en su lugar al Auxiliar 1.° Dn. José Severo García.

— Se nombran Auxiliares 1.os a los Auxiliares 2.os Dn. Juan J. Gutiérrez, D. Pedro Carlos Mascaró, D. Juan U. Cutiño y Dn. Cayetano R. Velacci.

— Se nombran Auxiliares 2.os a los Auxiliares 3.os Dn. Raúl Cruzpeire, Dn. Salvador Castells. Dn. Atilio Paladini y Dn. Oscar Carámbula.

— Se nombra Subinspector de Zona, al Comisario Dn. Manuel Varela.

— Se nombra fotógrafo de 1.a clase, al fotógrafo de 2.a clase Dn. Jorge Ballestero Fiol y en su reemplazo a don Roberto Tellechea.

— Se nombra Comisario a Dn. Eduardo A. Olave Barbot.

— Se nombran Auxiliares 3.os al Escribiente de 2.a Clase Dn. Carlos María Perea Rodríguez, a José María Bentancor Colacció, a Carlos Ferreira Andrade, a Dña. Blanca Violeta Carro, a M. Consuelo Beherens Muñoz, a María Dolores García de Zúñiga de Nazar, a Lucía Raquel Gutiérrez Ortiz, a Odila I. Ipar Díaz y a Rubén Néstor Puppo.

— Se nombran Escribiente de 2.a Clase a Moisés Sixto Rodríguez, a Luis Alberto Bruera Pereda, a Jorge Alvarez, a Alberto Ganón y a Pedro Rodríguez Barrera.

— Se declaran cesantes, de acuerdo con el art. 157, inc. 15 de la Constitución de la República al Jefe de la Sección Informes, Trámite y Contralor de la División Técnica, Dn. Lucio Humberto Rizzo, a la Clasificadora de la misma División Srta. María Julia Iriart y al Auxiliar 2.° Don Lorenzo González, sin que esto afecte los derechos que puedan corresponderles para acogerse a los beneficios de la jubilación.

— Se nombra Jefe de la Sec. Informes, Trámite y Contralor de la División Técnica al Jefe de la Sección Despacho y Trámite de la Div. Central Dn. Tito Osvaldo Zanetti; en su reemplazo, al Auxiliar 1.° Dn. Rubén Rebella Prats; para subrogar a éste, al Auxiliar 2.o Dn. Angel García; en su lugar al Auxiliar 3.o Dn. Mario Lena Berro y en sustitución de éste, a Dn. Artigas Maguna Celaya.

— Se nombra Clasificador de la División Técnica al Auxiliar 1.o D. Luis Mario Baralbar San Martín, en su reemplazo al Au[illegible]

LA SEXTA SEMANA ODONTOLOGICA

Se realizó una sesión preparatoria

En el local de la Sociedad de Estudios Odontológicos, institución que prestigia la VI Semana Odontológica, realizó la Comisión Organizadora una sesión bajo la presidencia del Dr. Benigno Paiva Irisarri, con asistencia total de sus miembros.

Luego de un cambio general de ideas, los asambleístas resolvieron la confección del programa correspondiente a la sesión inicial y a la inauguración oficial que será el siguiente:

Lunes 14. — Darán comienzo las actividades con demostraciones prácticas, a cargo de profesionales uruguayos, que se realizarán a las 9 de la mañana, continuándose por la noche a las 21.30 horas, en el anfiteatro de la Sociedad de Estudios Odontológicos.

Día 15. — Acto inaugural de la VI Semana en el Salón de Actos de la Agrupación Universitaria, a las 21.30 hs., y en el cual harán uso de la palabra el Dr. Benigno Paiva Irisarri, presidente de la C. Organizadora; [illegible]

Facultad de Química Y Farmacia

EXAMENES DE 1944

[illegible]

鑒 可 車 前

Observe el Carro que va adelante!..

Mme. Chiang Kai-Shek

"Las naciones y los individuos son eslabones entre el pasado y el futuro. Por lo tanto, sería valioso para nosotros considerar el profundo significado que hay detrás del proverbio chino «Observe el carro que va adelante», en nuestro esfuerzo para evitar las trampas en que han caído anteriores civilizaciones, dinastías y sistemas.

«Un hombre puede ser esclavizado físicamente, pero no puede ser controlado en sus pensamientos y en su innato deseo de ser libre.

«Si las personas son privadas de responsabilidad, no puede haber una verdadera disciplina, porque la clase de gobierno más elevada se mantiene por medio de la propia disciplina.

«Vivimos en el presente, soñamos con el futuro, pero aprendemos del pasado sus verdades eternas."

Hoy en todo el mundo libre, los recursos de PHILIPS están dedicados a apresurar la victoria.

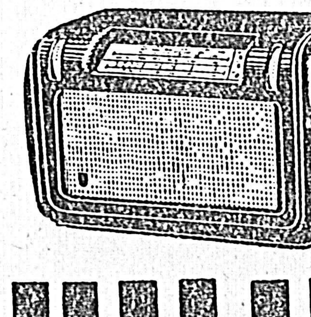

Los Ingenieros de PHILIPS han hecho importantes adelantos en el campo de la electrotecnia, y ahora esta habilidad está aliada con los recursos de la producción de las Américas para servir su radio.

PHILIPS

50 años de progreso en Radio Telefonía

ADOPTAN MEDIDAS PREVISORAS PARA EVITAR LA INFLACION MONETARIA

EL BIEN PUBLICO
EDICION DE OCHO PAGINAS
CIUDADELA, 1469. Telfs.: REDACCION, 80-996. ADMINISTRACION, 80-906
Director: DR. TOMAS G. BRENA
Redac. Responsable: Sr. Mario M. Villagrán, Cuareim 2161. Apto. 4
AÑO LXVI — Jueves 3 de Febrero de 1944 — N.º 20.259

Indicador Religioso

• Santoral del día

DIA 3. — San Blás.

• Liturgia

DIA 3. — Jueves: permítese hoy misas votivas privadas y cotidianas de difuntos, tanto cantadas como rezadas.

San Blás, Obispo y mártir, simple.

Misa del Común "Sacerdotes Dei": ornamentos rojos, Gloria, segunda colecta "A cunctis", tercera colecta a elección del celebrante, Prefacio común.

Diócesis de Florida y Melo: dícese una sola misa de Jesús Sacerdote "Juravit Dóminus": ornamentos blancos, Gloria, una sola colecta, se omite la colecta imperada simple, Credo Prefacio de Cruz.

Titular del día 29: la misa es de la fiesta de San Francisco de Sales: ornamentos blancos, Gloria, segunda colecta de San Blas, tercera colecta "Concede", Credo, Prefacio común.

Templos Salesianos: la misa es de San Juan Bosco: ornamentos blancos, Gloria, segunda colecta de San Francisco de Sales, si se celebra su Octava, tercera colecta de) San Blas, tercera colecta "Concede". Credo, Prefacio común.

• Santoral y Liturgia para mañana

FEBRERO 4. — Viernes: Primer Viernes: permítese una sola misa del Sagrado Corazón "Cogitationes": ornamentos blancos, Gloria, una sola colecta, se omite la colecta imperada simple, Credo, Prefacio propio.

S. Andrés Corsini, Obispo y Confesor, doble.

Misa "Statuit": ornamentos blancos, Gloria, primera colecta propia, Prefacio común.

Titular del día 29: segunda colecta de la Octava de San Francisco de Sales; Credo.

Templos Salesianos: segunda colecta de la Octava de San Juan Bosco (tercera de la de S. Francisco) y dícese el Credo.

Titular del día 2: segunda colecta de la Octava de la Purificación; dícese el Credo y el Prefacio de Navidad.

Mañana Sábado Sacerdotal. Una sola misa como anotada para la Diócesis de Florida y Melo, el día 3.

• La meditación

Mientras más queridos somos de Dios, más sufrimos en este mundo.

Jesús, el Hijo muy amado de Dios, ha sufrido como jamás hombre alguno ha sufrido. María, nuestra Madre, es la Madre dolorosa.

¿Por qué?

Porque Dios es infinitamente bueno. Da a los incrédulos, a los malos que no tendrán la dicha de gozar de su hermoso paraíso, los bienes de este mundo, bienes que duran algunos años, pero que pasan para siempre.

Pero a sus amigos, les da los bienes eternos, puesto que todo sufrimiento soportado por Dios y en unión con Jesús, tendrá una recompensa inefable por toda la eternidad.

Por eso fué María tan pobre; por eso toda su vida fué un martirio, desde que el Santo anciano Simeón, le predijo los sufrimientos de su Hijo.

A menudo, los más grandes amigos de Dios sufren mucho en la tierra, a fin de no apegarse a las cosas de este mundo, puesto que han de tener luego una felicidad infinita por toda la eternidad.

• Adoración perpetua del Smo. Sacramento

Turno de las 40 horas: Días 3, 4 y 5: Esclavas del Sgdo. Corazón.

PUEDO
DEBO
QUIERO
!

El Poder Ejecutivo Estudiará el Decreto que se Relaciona con la Libertad de Pensamiento de los Empleados Públicos

SE REUNIO en la mañana de ayer el Consejo de Ministros. Presidió la sesión el primer mandatario, doctor Juan José Amézaga, asistiendo los señores Ministros: de Relaciones Exteriores, ingeniero José Serrato; del Interior doctor Juan José Carbajal Victorica; de Industrias y Trabajo, doctor Javier Mendívil; de Defensa Nacional, general de división Alfredo R. Campos; de Hacienda, doctor Héctor Alvarez Cina; de Obras Públicas, don Tomás Berreta; de Instrucción Pública, doctor Adolfo Folle Juanicó; de Ganadería y Agricultura, ingeniero agrónomo Arturo González Vidart; y de Salud Pública, doctor Luis Mattiauda.

Iniciado el acto, el señor Ministro del Interior se refirió a los comentarios que en estos últimos días se han venido publicando, acerca de la libertad de pensamiento de los funcionarios públicos. Dijo que en esta materia se suele incurrir en dos extremos: o se reivindica la libertad de pensamiento, como si se tratara del habitante común del país, o se va al extremo de considerar demasiado la situación especial del funcionario y en nombre de ella se niega la libertad de pensamiento. La verdad, conforme a nuestro derecho y a la doctrina imperante, es la siguiente: no puede negarse la libertad de pensamiento del funcionario, pero ella tiene limitaciones impuestas por la situación legal del empleado público sometido a jerarquía. Además de las limitaciones impuestas por leyes, pueden existir las determinadas por reglamentos, al desarrollar el instituto de jerarquías. El criterio a seguir, por consiguiente, es el de reconocer la libertad de pensamiento sin previa censura, pero con estas limitaciones: 1.o no se deben violar los deberes de los subordinados en jerarquía de obediencia y respeto a las autoridades del servicio; 2.o el ejercer esa libertad no se pueden usar los documentos, informes, etc. del servicio público, sin previa autorización superior, salvo que las leyes autoricen su uso sin limitación: 3.o aunque la libertad se ejerza fuera del ambiente administrativo y sin utilizar medios administrativos, debe ejercitarse sin atentar contra los intereses fundamentales del servicio; y, 4.o no puede atentarse contra el secreto administrativo porque es delito castigado por el Código Penal. Por su parte, el señor Ministro de Ganadería y Agricultura hizo la historia del decreto que rige sobre esta materia y, a su vez, el señor Ministro de Defensa Nacional explicó el régimen existente en todas las dependencias de su Secretaría de Estado, no sólo con respecto a los militares y marinos, sino también para los funcionarios civiles que prestan servicios en ellas. Tras otras consideraciones y conforme a una proposición del señor Ministro de Hacienda, se convino en estudiar el decreto que se dictó sobre el particular durante el gobierno anterior.

SE ADOPTAN MEDIDAS CONTRA LA INFLACION

Seguidamente, el señor Ministro de Hacienda dijo que era necesario pedir a la Asamblea General la sanción de un proyecto de ley por el que se reformen los artículos 8.o y 9.o de la Ley de Bancos de 10 de enero de 1938. Agregó que esta iniciativa tiene por objeto atender la situación creada por el exceso de medios de pagos que existan actualmente y evitar los inconvenientes que podrían derivarse. La modificación consiste en sustituir los términos rígidos de la Ley sobre depósitos y encajes, por una fórmula flexible, según la cual se autorizaría al Poder Ejecutivo a establecer las proporciones respectivas, previo informe del Consejo Honorario del Departamento de Emisión del Banco de la República, en el que están representados dicho Banco, los bancos privados nacionales, los bancos extranjeros, la industria, el comercio y la producción rural.

Terminó diciendo que, en realidad no se trataba de derogar los artículos referidos, sino de la suspensión transitoria de sus disposiciones, sin perjuicio de abordarse oportunamente una reforma más a fondo del régimen susodicho. El señor Ministro de Relaciones Exteriores expresó su conformidad con la iniciativa propuesta, sobre todo, porque la función de asesoramiento regulador se confía al Consejo Honorario del Departamento de Emisión del Banco de la República, los distintos intereses en juego. Hizo notar, además que en el país hasta ahora no ha existido inflación, pero que es oportuno adoptar medidas previsoras, anticipándose a posibles fenómenos de esa naturaleza. La proposición del doctor Alvarez Cina fué aprobada unánimemente, acordándose [illegible] entre los proyectos a tratarse por el Parlamento en su período de sesiones extraordinarias.

CONVOCAN A LA ASAMBLEA GENERAL A SESIONES [illegible]

A propósito de este asunto, el Consejo pasó a considerar de inmediato la fecha en que se convocará a la Asamblea General a sesiones extraordinarias, fijándose al efecto el día lunes 14 del corriente mes, y encargar al señor Ministro del Interior la redacción del mensaje, en el que se mencionarán los asuntos urgentes de las distintas Secretarías del Estado.

APRUEBAN EL ART 37 DEL ESTATUTO FUNCIONARIO

Luego, el señor Ministro de Hacienda recordó que el Estatuto del Funcionario establece, por su artículo 37 "que el Poder Ejecutivo hará una encuesta sobre la situación de los ex funcionarios nacionales, municipales o de los Entes Autónomos, declarados cesantes sin formación de causa que dieran mérito a su destitución, e informará a la Asamblea General". De acuerdo con los términos de esta disposición, propuso que, de inmediato fuera puesta en vías de ejecución, estableciéndose la forma en que la encuesta debe efectuarse. El señor Ministro de Relaciones Exteriores sugirió, entonces, la conveniencia de constituir una comisión que se integraría con tres o cuatro subsecretarios de Estado, lo que fué apoyado por el doctor Alvarez Cina, quien sugirió la conveniencia de presidirla con el señor Fiscal de Corte u otro alto funcionario, como una garantía de imparcialidad y, también, con el propósito de evitarle situaciones molestas a los interesados al tener que facilitar informes sobre sus respectivas situaciones. Este criterio fué compartido por los miembros del Gabinete, quedando, en consecuencia, integrada dicha comisión con el doctor Melitón Romero y los señores sub secretarios de Estado, Dr. Luis Bonavita, Dr. Luis Ignacio Garibaldi, Dr. Andrés Shaw y don Héctor Gómez Guillot.

Finalmente, el Consejo aprobó numerosos asuntos de carácter administrativo propuestos por los distintos Ministerios, levantándose la sesión a la hora 13 y 45.

AYER SESIONO LA COMISION PERMANENTE

A FIN DE considerar venias para ascensos militares, se reunió ayer la Comisión Permanente, bajo la presidencia del doctor Forteza.

Iniciada la sesión se dió lectura a los pedidos de venias que solicita el Ejecutivo, para efectuar las siguientes promociones:

Al grado de general de división, al general Eduardo B. Vázquez; al grado de general, a los coroneles Eduardo Montauti y Cesáreo L. Berisso; al grado de coronel, a los tenientes coroneles José Silveira, Doddy Javier Nieto, Walter J. Garrasino, Alfredo López, Federico Schuselin, Ricardo Botta, Aníbal Pérez y Hernán J. Barú.

Se designó una comisión integrada por los doctores Castellanos y Zubiría, para que dictamine sobre las citadas venias. Quedó resuelto también volver a reunirse, cuando la Comisión presente el respectivo informe.

La sesión no fué para más.

VETERANOS HERIDOS

DOS SOLDADOS de los Estados Unidos, heridos en acción, conversan en el hospital militar donde reciben tratamiento. El de la izquierda muestra a su compañero de armas, que también perdió una pierna, la pierna artificial que se la ha proporcionado.

Una Delegación de Veterinarios Visitó al Ministro de Ganadería y Agricultura

Una delegación de médicos veterinarios presidida por el Decano de la Facultad Dr. Héctor R. Heguito y por el Presidente de la Sociedad de Medicina Veterinaria Dr. Omar Viera; visitó ayer en su despacho al señor Ministro de Ganadería y Agricultura, Ing. agrónomo Arturo González Vidart.

Integraban esa delegación, aparte de los nombrados, los doctores Manuel Mattos, Justo José Orozco, Tomás Piriz, Carlos Freire Muñoz, Miguel C. Rubino y Pedro Anastasia.

Estos destacados hombres de ciencia entregaron al señor Ministro a nombre de las entidades que representaban, las notas cuyos párrafos principales damos a continuación:

"El suscrito Decano de la Facultad de Veterinaria tiene el honor de trasmitir al señor Ministro las expresiones más vivas de complacencia y agrado con que ha visto la estructuración y presentación del proyecto por el que se crea la "División de Estudios Experimentales para el diagnóstico, investigación y lucha contra las enfermedades animales".

El proyecto, al tiempo que enfoca acertadamente la ampliación de un Servicio fundamental para los intereses de la República, valora en su justa medida a la profesión Médico - Veterinaria, al confiarle la tarea de llevar a cabo las funciones técnicas indispensables para la eficiencia del referido Servicio.

Nuestra Facultad, pues, se complace en trasmitirle sus más calurosas felicitaciones, al tiempo que formula votos para que la elevada finalidad perseguida por el señor Ministro, pueda verse satisfecha en la realidad con los exitosos resultados que todos esperamos".

La otra nota dice así:

"La Sociedad de Medicina Veterinaria tiene el agrado de acusar recibo de una copia del mensaje y proyecto de ley, elevado a la Asamblea General, sobre creación de un Instituto para el estudio de la fiebre aftosa y enfermedades a virus, de que es autor el Ministerio a su digno e inteligente cargo. No escapa al interés de esta entidad profesional, los alcances vastos y trascendentales para la sanidad, economía y cultura de la producción pecuaria, de tan importante y bien articulado proyecto, por lo que nos honramos en agradecer y felicitar al señor Ministro ante una contribución de esa valía para la lucha contra aquel género de enfermedades, que en esencia, es un aporte más al acervo de felices realizaciones que viene cumpliendo la rama de gobierno que dirige con brillo y dinamismo".

F. Roosevelt Advierte a la Nación de Futuros Sacrificios Para Ganar la Guerra

Wáshington, febrero de 1944. — (Especial). — A pesar de la seguridad que tienen las Naciones Unidas en la victoria final, los cuatro Grandes Poderes Aliados, Rusia, Inglatera, China y los Estados Unidos, están de acuerdo en que se requerirán grandes sacrificios para lograr la derrota total de las potencias enemigas.

En el informe especial que dió a la nación el Presidente Roosevelt, destacó la importancia de los acuerdos adoptados en las conferencias celebradas en el Cairo y en Teherán y, refiriéndose al Generalísimo Chiang Kai Shek, dijo: "En Chiang Kai Shek encontré un hombre de gran visión y de gran valor y de una comprensión extraordinariamente [illegible] de los problemas del presente y del futuro. Discutimos todos los diversos planes militares para atacar al Japón, con fuerza decisiva, desde muchas direcciones distintas y creo que puedo decir que él retornó a Chungking, llevando consigo la certeza absoluta de una victoria total sobre el enemigo común. Los Estados Unidos y la República de China, están, actualmente, más unidos que nunca, en amistad profunda y en comunidad de propósitos".

Sobre la reunión con el Mariscal José Stalin, el Presidente se expresó en los siguientes términos: "Discutimos con franqueza absoluta todos los temas imaginables relacionados con el triunfo en la guerra y el establecimiento de una paz duradera, después de la victoria.

"En tres días de discusiones intensas, que fueron siempre cordiales, nos pusimos de acuerdo en cada uno de los puntos que tienen que ver con el comienzo de un ataque gigantesco contra Alemania.

"El Ejército ruso continuará su vigorosa ofensiva contra el frente oriental alemán; los ejércitos aliados en Italia y en el Africa ejercerán sobre Alemania presión implacable, desde el sur; y ahora la rodearemos por completo, cuando grandes fuerzas americanas y británicas la ataquen desde otros puntos".

El Primer estadounidense aprovechó la ocasión para anunciar la designación del General Dwight D. Eisenhower, para dirigir la anunciada ofensiva anglo - americana, y para elogiar los conocimientos militares y la labor organizadora de este héroe de las campañas aliadas en el Africa, Sicilia e Italia.

Presidente Roosevelt

Como asunto militar al fin, no se hizo insinuación alguna en cuanto al sitio y el momento de la invasión, pero el nombramiento del brillante militar estadounidense, así como las conferencias celebradas en el Cairo y en Teherán, indican claramente que la ofensiva habrá de lanzarse sin demora, si, como afirmó el General Eisenhower, "vamos a ganar la guerra en Europa en 1944".

Refiriéndose al trato que recibirán el Japón y Alemania en el período de la post guerra, según lo acordado en las referidas conferencias, Roosevelt, dijo: "Es esencial para la paz y la seguridad en el Pacífico y en el resto del mundo, que se elimine de manera permanente el Imperio japonés como una fuerza potencial de agresión. Nuestros soldados, marinos e infantes de marina no deberán jamás volver a verse obligados a pelear de isla en isla, como lo están haciendo hoy de manera tan gallarda y con resultados tan satisfactorios.

"Durante los dos últimos días en Teherán, el Mariscal Stalin, el señor Churchill y yo, nos adentramos en la consideración de los acontecimientos que ocurrirán en los días, los meses y los años que seguirán a la derrota de Alemania. Estuvimos unánimes en la determinación de que deberá desposeerse a Alemania de su poderío militar y de que no deberá dársele, en el futuro, oportunidad de reconquistar ese poderío.

"Las Naciones Unidas no tienen la intención de esclavizar al pueblo alemán. Queremos que tenga oportunidad de desenvolverse en una atmósfera de paz, como miembro útil y respetable de la familia europea".

Banderantes do Brasil

Por vía terrestre, regresan hoy a su patria las "Bandeirantes do Brasil" que nos visitaron la semana pasada. Es una compañía de jóvenes de la "Federacao das Bandeirantes do Brasil" que, en misión de acercamiento, visitan el Uruguay y la Argentina. Dentro de pocos meses, celebran las bodas de plata de su fundación y para esa fecha cuentan con que las jóvenes de los demás países de América las acompañen y estimulen con sus entusiasmos.

El movimiento está dirigido por la "Federacao de Bandeirantes", sociedad civil, fundada en 1919 y considerada de utilidad pública por el Gobierno Federal. La Federación es miembro constitutivo de la Asociación Mundial de Abanderadas que, a su vez, está formada por los 27 países que comprendieron y nacionalizaron los métodos de Baden - Powell, según el libro 'Girl Guiding".

La "Federacao de Bandeirantes do Brasil tiene por fin cooperar en la obra educativa de la familia y la escuela, bajo obediencia absoluta a las leyes y principios de la Iglesia Católica, — aunque se admiten en sus filas niñas de otras creencias religiosas.

El grupo que nos visitara, dirigido por la jefe, María de Lourdes Lima Rocha, llama la atención por la estricta disciplina de su conducta que, según lo demuestran con su ejemplo, no está reñida con la contagiosa alegría propia de la edad.

Les deseamos feliz viaje y pronta vuelta a estas jóvenes que tienen por patrona a Santa Juana de Arco y que en su juramento de "bandeirante" prometen "ser leales a Dios y a la patria y ayudar al prójimo en toda ocasión".

NOVEDADES EDITORIALES EN

Rius & Cía.

De la Vida de Oración
por J. y R. Maritain.

Las Grandes Herejías
por H. Belloc.

La Conquistadora
por D. Sargent.

Progreso y Religión
por Ch. Dawson.

Cuatro Ensayos Sobre El Espíritu
por J. Maritain.

RIUS & Cía.
CONSTITUYENTE Y 18 DE JULIO
Frente al Monumento al Gaucho
TELEFONO 8-46-70

Dictó su 4a. Conferencia El Dr. Mira y López

Ayer de tarde en el Salón de la Universidad, pronunció su cuarta conferencia sobre "Orientación Profesional de los Escolares" el distinguido profesor español Dr. Emilio Mira y López.

El sumario tratado versó sobre lo siguientes: Técnicas recomendables para la investigación del fonotipo personal en sus diversos aspectos productivo. Aplicabilidad del psicodiagnóstico misquinético, del psicodiagnóstico de Rorschach y de las pruebas de inteligencia para la obtención del psicograma profesional.

Nuevas Expropiaciones para Mejoras Edilicias Decretó la Intendencia

El Comunicado Oficial de la Intendencia Municipal del día de ayer nos trae entre otras las siguientes resoluciones:

EL IMPUESTO DE AVISOS — De interés para los contribuyentes.

La Oficina de Avisos de la Dirección de Rentas Municipales, recuerda a los interesados que el 31 de enero próximo pasado venció el plazo para hacer efectivo el pago del impuesto de avisos por anuncios colocados en la primera zona que es la comprendida en el límite formado por la calle Ciudadela hacia el centro, desde la Rambla G. Bretaña hasta la Rambla Portuaria, — por lo que ha comenzado a recaudar el impuesto correspondiente a los letreros ubicados en la segunda zona, que es la que queda comprendida entre las calles Ciudadela y Ejido, desde la Rambla Sur hasta la calle Miguelete. — Esta recaudación vence el 15 de febrero en curso.

Se advierte a los beneficiarios de avisos colocados en la primera zona, que adeudan el impuesto por el corriente año, que deberán apresurarse a hacer efectivo el pago, pues de lo contrario se harán pasibles de multa.

ESCUELA MUNICIPAL DE MUSICA. — Hasta el 18 de febrero se abre un período de inscripciones.

La D. de la Escuela Municipal de Música, ha resuelto abrir un nuevo período de inscripciones, que durará hasta el 18 del mes actual, para llenar algunas vacantes existentes en los cursos que, para instrumentos de Banda en general, se ofrecen gratuitamente.

Los interesados deberán dirigirse a la Bedelía de la susodicha Escuela, en días hábiles de 9 a 12, debiendo acreditar ser uruguayo o ciudadano legal, hallarse comprendido entre los 12 y 25 años y poseer conocimientos de solfeo y teoría de la música.

Para los cursos de perfeccionamiento, el límite de edad ha sido establecido en 30 años.

EXPROPIACIONES PARA MEJORAS EDILICIAS. — La Intendencia Municipal, en acuerdo con el Dpto. de Arquitectura, resolvió designar para ser expropiadas dos parcelas de los Sres. C. Añon y M. Ferreño, necesarias para la total apertura de la calle Cipriano Miró, entre las Claramunt y Agaces — solicitando aprobación de lo actuado a la Junta Dptal., — así como declaración de urgente ocupación de los referidos predios.

Se designó para ser expropiado el inmueble Padrón 31.706, del Sr. Carlos María Pastorino, con un área de 1.286 m2. afectado por la apertura de la calle Segunda Margat, llenándose ante la Junta Dptal. la misma diligencia antes establecida.

Igualmente se designó para ser expropiado, a los efectos de la apertura de la Rambla Costanera Norte del Arroyo Miguelete, el inmueble Padrón 52.927, con una superficie de 1.180 m2. de propiedad de la Sra. Carmen Fattorusso de Lafón Rodríguez, con trámites semejantes ante la Junta Departamental.

Se aprobó la tasación recaída en la totalidad del predio Padrón 71.174, afectado por la apertura de la calle 20 de Enero, y que es propiedad de la Suc. Francisco Calcagno.

EL TIEMPO

PRONOSTICO PARA HOY

Cielo: Algo nublado e inestable.

Vientos: Del Noreste al Sur E. moderados.

Temperatura: Poca variación.

Plan del I. de Viviendas Económicas

El Instituto Nacional de Viviendas Económicas formuló el plan de obras para los departamentos del Interior y distribuyó los recursos que destina la reciente modificación de la ley de 15 de setiembre de 1939 en la siguiente forma: Se reforzarón hasta $ 90.000 las asignaciones fijadas a cada uno de los departamentos de Cerro Largo, Durazno, Lavalleja, Maldonado, Rivera y Soriano; se fijó igual suma a los departamentos de Artigas, Canelones, Colonia, Flores, Florida, Río Negro, Rocha, San José Tacuarembó y Treinta y Tres; se mantuvo la asignación anterior a los departamentos de Salto y Paysandú, y se reservó para "imprevistos" generales una partida de $ 120.000. Para que la suma de $ 90.000 destinada a cada uno de los departamentos en la que debe comprenderse el valor integral del grupo organizado de viviendas más una partida preventiva para "conservación", pueda tener su máximo rendimiento, el Instituto gestionaría de los Municipios su cooperación con terrenos, servicios urbanos, materiales, acarreos, etc. El Banco de la República, accediendo a una solicitud del Instituto, ha resuelto donar un predio situado en las calles María Alamo de Suárez y Del Pino de la Ciudad de Canelones, en el que de inmediato se iniciará el estudio de un Barrio. Resolvió también el Instituto licitar un barrio con 68 viviendas destinadas a reemplazar las ubicadas en la zona inundable de la Ciudad de Canelones imputando con ese fin hasta la suma de cien mil pesos, a los recursos de las leyes 18 de octubre de 1940 y 9 de octubre de 1942.

QUEDO CONSTITUIDA LA COMISION PRO - DADORES DE SANGRE

Ha sido constituída la Comisión Pro Dadores Voluntarios de Sangre, de la Central de Sangre y Plasma de la Facultad de Medicina, estando integrada por las siguientes personas: Presidente Honorario, Prof. Julio García Otero; Miembro de Honor: Sra. Celia Alvarez Moullá de Amézaga; Comité Ejecutivo: Presidenta: Sra. María Pía Bula de Surraco; Delegada de la Comisión Asesora Dra. María Inés Navarria; Secretaria: Tula Corbo Escudero de Guadalupe; Tesorera: Carlota Díaz Fournié de Cortinas; Vocales: Ramona Silveira de Capra, Anita Stein de Dupit, Selva Regules de Alonso, [illegible] Irma Nelsis de Ruano, María Ofelia Ferreiro de Stajano, y Laura Cortinas, María Antonieta Caprile de Pérsico, Marta Sturzenegger Cassarino, Sofía Harðoy de Mussio Fournier, Julieta Gallinal de Martínez, María Luisa de León de Del Campo, Pepita Minelli de Araúcho, Sara H de Artuccio, Delia Altamirano de Anaya, Adela Romay de Bonaba, Bernabela Carámbula de aSmón Guerra, María Serrato de Ordóñez, María Josefina Díaz de García Morales, Laura de Arce, Celia Gussanti de Herrera Ramos, Adela Soba de Infantozzi, Dolores Tolesa de Peyroux, Magdalena B. de Garmendia, Blanca Larravide de Rücker, María C. de Estable, Amelia Burmester de Rodríguez Guerrero, María del Pilar Howard de García Lagos, Paula Requena de Díaz Casaravilla, Olga Bonasso de Pereyra, María Inés Peluffo de Pietra, y Ana Piñeyro Chain de Ebbeler, Desdémona R. de Brugo Bonomi, Atilia Schekleton de Paseyro, María Luisa Blixen Ramírez de Ponce de León, Wlady Ferreira de Etchegorry, Sara de la Riestra de Guerra, María Luisa Bidegaray de Abal, Carola Blixen Ramírez de Lerena Acevedo, Esther Espinila Espínola, María AlSzugaray de Franchi, y Juana B. de Capozzoli, Matilde Olliot de Oddone, Blanca Gori Cazes, Lola Pérez Iglesias, Helena Victorica Velazco, Delia Victorica Velazco, Helena Pérez Iglesias, Herminia Costa Valle, y Dora Bogarín de Peyrallo, María Mercedes Arnábal.

Comisión Asesora: Profesores: José Scoseria, Augusto Turenne, José A. Morell, Alfredo Navarro y Héctor Roselló, Luis A. Surraco, Pedro Larghero Ibarz, y Eugenio Lasnier, Benigno Varela Fuentes, Abelardo Saenz, José Bonaba, Pedro Barcia, Carlos Stajano, Juan Carlos del Campo, Fernando Gómez, Conrado Pelfort, Juan C. Plá, Raúl Piaggio Blanco, José Infantozzi, Víctor [illegible] nio, Dres. Alfredo Ramón Guerra, Juan F. Cassinelli, Mario Negro, Pablo Recarte.

Esta comisión prestigiada por destacados profesores y distinguidas damas de nuestra sociedad, se propone apoyar la obra de la Central de Sangre y Plasma, iniciando una campaña pro dadores voluntarios de sangre, con el fin de mantener un stock de sangre y plasma, imprescindible para la asistencia de enfermos graves.

La sangre que Vd. done puede salvar una vida en peligro.

Toda persona sana de 18 a 60 años puede donar sangre.

Inscríbase como Dador Voluntario de Sangre en la Central de Sangre y Plasma, Av. Gral. Flores 2141. Teléfono 2 66 80.

En la Facultad de Ciencias Económicas

Bajo la presidencia del rector de la Universidad, Dr. José Pedro Varela, se reunió extraordinariamente el Consejo Directivo de la Facultad de Ciencias Económicas y de Administración.

En dicha sesión se resolvió, por unanimidad, reelegir al actual Decano, Contador Pedro Arbildi, por un período de 4 años.

Esta resolución fué confirmada por el Consejo Central Universitario.

Aumentan los Precios en las Peluquerías

Se reunieron los peluqueros de la zona del centro, para tratar el aumento de las tarifas que rigen actualmente. Bajo la presidencia del Sr. Blas Asplinio, actuando como secretario el Sr. Hugo Pérez, por el comité provisorio y delegado de la Sociedad de Patrones de Peluquerías, el Sr. Gilli Pons, los asistentes a la reunión, que fueron muy numerosos, expusieron su ideas con respecto al aumento de precios. Hicieron uso de la palabra delegados de todas las zonas de la capital, aludiendo a la carestía de la vida y el esfuerzo que les significa mantener los precios, dado que los elementos indispensables utilizados en las peluquerías ,han sufrido un aumento considerable.

Asimismo expresaron que el público, ha de comprender las razones graves que motivan su actitud. Luego que los oradores expusieron, las conclusiones que en su carácter de delegados representaban el sentir de sus respectivas zonas, la Mesa resolvió con la aprobación unánime ,aceptar la nueva tarifa a regir, que será la siguiente:

Afeitar .. .. $ 0.20
Corte de cabello .. .. " 0.40
Corte de cabello y afeitar " 0.50
Corte de cabello (men.) .. " 0.35

En el día de hoy, se realizará una reunión en la Sociedad de Peluqueros, Convención 1284), a la hora 21 y 30 decidiéndose cuando entrará en vigor la tarifa aprobada y en la misma sesión se tratarán otros tópicos de importancia para el gremio.

COMISION ECONOMICA, FINANCIERA Y SOCIAL DE PROBLEMAS DE POST - GUERRA

EN EL MINISTERIO de Relaciones Exteriores se reunió ayer esta Comisión, con la asistencia de los señores D. Eduardo Acevedo Alvarez, D. Roberto Barreira, doctores Pedro F. Berro, Roberto Berro, Tomás G. Brena, José F. Cardoso, Tomás de la Fuente, Alfredo García Morales, D. Juan F. Guichón, D. César Mayo Gutiérrez, doctor Agustín Minelli, D. Manuel Monteverde, D. Francisco Podestá Milans, doctor Gervasio Posadas Belgrano, doctora Julia Arévalo de Roche, D. Alejandro Silveira Zorzi, Arq. Horacio Terra Arocena, doctor Eduardo J. Travieso, doctor Jacobo Varela Acevedo, Presidente de la Comisión Jurídico Internacional de Problemas de Post-Guerra, D. José Brunet, Presidente de la Cámara Nacional de Comercio, Contador Juan Rodríguez López, Presidente de la Asociación Nacional de Contadores y D. Carlos Hernández Wildner, Presidente de la Cámara Mercantil de Productos del País y de los Secretarios Contador D. Felipe S. Grucci y doctor Félix Polleri Carrió.

Excusaron su inasistencia D. Luis Alberto Brause, doctor Federico Fleurquin y D. Ramón Alvarez Lista, Presidente de la Unión Industrial Uruguaya.

De acuerdo con la orden del día, se aprobó el acta de la sesión anterior y de inmediato, el Presidente de la Sub Comisión Especial, doctor Jacobo Varela Acevedo, designado ponente de la misma, informó acerca del temario proyectado.

Acto seguido, se eligió la mesa resultando Presidente el doctor Jacobo Varela Acevedo, votado por aclamación.

Se prosiguió luego con el estudio de las disposiciones reglamentarias proyectadas, cuyo sentido explicó el señor Presidente y una vez aprobadas, se inició la integración de las Sub-Comisiones consultándose al respecto a los miembros presentes.

Por último, se resolvió reunirse nuevamente mañana viernes, para continuar los trabajos.